盛京時報

丙寅陰曆七月初十日
大正十五年八月十七日
中日紀祝大典休刊

◎本報價目◎
每張銅幣八枚
每月現大洋八角
▲外埠連郵價目
每月現大洋九角五分
半年現大洋五圓貳角
全年現大洋拾圓
▲告白刊資
一行五號字十五字起碼
刊資一日每行現大洋壹圓
長期另議

發行人 宮川貫作
編輯人 菊池貞二
印刷人 石原庄太郎
發行所 盛京時報社
盛京時報支社
盛京時報支社

幹線 [illegible]

代論

統一者誰耶 (頌氏)

昔孟子與齊宣王論定天下之道。而曰不嗜殺人者能一之。然六國卒并于秦。秦雖非嗜殺人過于六國。然亦非不嗜殺人愈于六國。僅不嗜殺人一語。未必即可以一天下。必以不嗜殺人之心。以行不嗜殺人之政。故統一事業。當問其政治如何。惡政治愈于無政治。良政治愈于惡政治。秦國政治之組織。視六國稍爲完備。此所謂惡政治愈于無政治也。六國既并于秦。人民不堪此惡政治之苦。揭竿而起。以亡秦族。此所謂惡政治終不及良政治也。不嗜殺人者能一。乃理之常。能一者未必即不嗜殺人。乃事之變。以不嗜殺人之心。行不嗜殺人之政。其一也如操券。倘有不嗜殺人之心。不能行不嗜殺人之政。其一也如捕風。此理既明。然後可以論今日之中國。

今日之中國。四分五裂。各挾一統一之奢望。發爲統一之狂論。武力也。法律也。事雖言殊。意統一而愈分裂。其所以然者。不能以不嗜殺人之心。行不嗜殺人之政也。人各有生。人各欲自保其生。故衣食住之安寧。爲人生第一要事。今之侈言武力高談法律者。無一事非擾亂人民衣食住之安寧。雖未直接殺人。而人之死于槍林彈雨之下者。其數不可以計。况金錢之收刮。兵士之搶劫。以及金融之紊亂。皆足以使人民受切膚之痛而無可如何。以此而欲統一中國。何異抱薪救火。愈增其分裂之形。况其無政治之組織。並不足與暴秦爭一日之長。故欲統一中國。當反其道而行之。武力法律。不過爲統一之器具。統一之根本。在于民生。世界擾亂之源。無不由于人民受經濟之壓迫。挺而走險。中國十五年來之戰爭。雖未必全屬民生問題。而已漸有此趨向。武人橫行。更足以增長民生之痛苦。成爲可注意之事。所以孟子不嗜殺人者能一之一語。採諸中國今日之情形。實有不能漠視者。統一中國者誰耶。記者敢斷言曰。注重民生問題者能一之也。

倒行逆施 (傚)

救金融有其方。整經濟亦有其法。天下之大。吾雖寡聞。未曾有專恃奉票也者。誰係不兌換紙幣。今將此不兌換紙幣。無制限濫發。(市上奉票日新又新其濫發不已之證據如此確鑿非軍閥暨其走狗機關一手所能掩蔽天下耳目也。)則其價值亦無制限跌落。固亦理之當然。故整頓金融之計。並無他道。若能停止濫發。置現兌換。則奉票之恢復原價。易如反掌。雖有百萬奸商。從中搗把。而亦無復如何。詎知彼袞袞者。計不出此。濫發不兌換紙幣。曾無已時。嫁禍區區錢商曰。「奸商搗把」。「奸商搗把」。何等滑稽！其倒行逆施。至此亦已極矣。

最近西站日錢商之夥計。因繳納罰欵大洋一百元。已被釋放。紛紛回歸。蓋夥計係使用人。並非所謂「搗把」之主犯。而猶不免罰欵。是眞咄咄逼人哉。外人嗤之曰。彼上將軍因財政窮乏。已達極點。舊病復發─所以有綁票式整頓法發現而已。

更奇怪莫名者。爲奉天總商會之任意處罰權。按處罰權。確在司法權範圍內矣。若日之「商業會議所」若歐美Chamber of Commerce斷不准有此特權。獨奉天總商會。用一紙具文。獲得此項峻嚴之刑罰權。何等尊嚴！何等神聖！凡搗把應得之罪。一則日加罰十倍(罰欵)。再則日加罰五倍。最後則日所有罰欵。以一半充公。歸於商務會。以一半充賞。分給調查員。是之謂「分贓式」！嗚呼。上之所好。下必尤甚。非「綁票式」。即「分贓式」。上下交征利。民無噍類矣。

綁票分贓 (傚)

殺人如麻。民命之不如草芥。已可想見。况財產之保護乎。營口世昌德。因係所謂「奸商」之故。被罰現大洋七千元。(按照官憲行市計三萬二千二百元)。並餘小資本之五家。處罰現洋一百元。較諸官家之濫發無價值的紙幣。並不讓罪刑。可謂亦苛酷矣。

軍閥悲鳴 (傚)

殘殺同胞。戰爭不已。戰費所適。濫發奉票。不知伊於胡底。今乃用暴力壓迫商民。以圖苟延殘喘。于外莫不大動公憤也。然而若輩一再乞憐於鄰邦曰。「萬不得已之苦衷」。敢信能得各友邦諒解。」吾敢爲毫無心肝之輩下一轉語曰。向今之軍閥。予以諒解者。非眞友邦。若夫「萬不得已之苦衷」。則軍閥自滅前之悲鳴耳。

討赤聯軍之各路戰訊

多倫沽源間之兩軍肉薄

京訊云。多倫方面之軍事。奉黑各軍初陷多倫時。氣勢甚銳。惟對於沽源之攻擊。多日未下。西北軍王鎭淮之騎兵。頗有相當之抵抗力。宋哲元以該地爲張家口之背脊。督戰極爲頑抗。昨據某方面消息。吳俊陞部下因急於奏捷。深入重地。被沽源西北軍之力擊。一時陷於不利。西北軍並有追往多倫。已於五日奪回該地之傳說。但証以近來各種官電。均未述及多倫失陷。且迭稱正在攻擊沽源中。則所謂西北軍奪回多倫之說。當係西北軍方面之宣傳作用。姑誌之以待証實。

奉軍第三四方面軍團部。昨接吳俊陞由錐子山來電。報告敵軍反攻已被擊退。現正在追擊。原電照錄如下。

張韓兩軍團長鈞鑒。密頃據我冀翹支隊長蒸電稱。蒸日敵約步騎五千。向我反攻。均經擊退。即向沽源追擊。乞貴軍火速前進。又二濠已經佔領。並乞代轉等語。特電奉達。吳俊陞眞(十一)印。

又云。穆春騎兵追擊西北軍。目下已達沽源北方之地域。現在偵察中。吳俊陞已到多倫。但沽源附近西北軍陣地。相當堅固。而兵士又漸次增加。故吳須待集中前線事畢。準備已妥。即開始總攻擊。尚須有相當時日。

又聞。吳爲增加兵力起見。特調奉軍戰翼翹部。黑軍丁超部。分往左右翼。夾攻猛石口云。

又一消息。吳俊陞部開赴沽源閃電河附近。已達騎兵一師。步砲隊各一旅。西北軍防綫。設在閃電河南岸。王樹常先鋒隊一團。九日抵克勤湖北四十里之撞潤。吳已令汲軍向沽源正面。以重砲攻擊云。

又云。紫荊關聯軍第四軍副司令部行營參謀處。有一眞電到京。報告前方勝利情形。原文錄左。

(上略)軍部自奉到吳玉帥緊急進攻電令。即命各路同時奮力猛攻。我左翼已於眞日拂曉將敵之牛角嶺伊卑岩戰線。完全占領。是役計斃敵方官兵約百四十餘名。擄步槍三十餘枝。機關槍二架。該處敵軍同日並向我郝杜兩支隊正面施行猛烈反攻均經我軍擊退。現郝杜兩部正在追擊敵人。知注特聞。紫荊關軍第四路副司令部行營參謀處眞西印

聯軍第一路總司令部參謀處發表前方戰況兩則。分誌於左。

一。討賊聯軍第一路總司令部參謀處通告(一)盤踞魚目菴有兩營之敵。被我投張所部于本日拂曉。將該敵圍逼繳械。計獲步槍三百餘支。山砲二門。迫擊砲三門。機槍六架。俘敵百餘名。擊斃者甚衆。於六日將魚目菴完全占領。(二)據袁總指揮報稱。廖團將張家山攻下。敵均逃散。擊斃甚夥。奪獲槍枝軍用品甚多。

二。參謀劉振江報告。頃接時將軍全勝轉來前方電話。今早我段張兩旅。在魚目菴圍繳敵步槍三百餘枝。山陸砲四門。迫擊砲四尊。機槍六架。青白口今明日可攻下。又接袁旅通報。業將張家山佔領。百寶嶺之敵。被直魯軍攻擊。已將不支。各連絡猛獲大村。直趨鎭邊城。

吳孚威接到譚慶林眞(十一)電。報告駐綏西王旅等電稱。上月馬(廿一)日。西北軍猛攻韓根曹權等處。被我軍擊退。已飭該旅長等從速進攻包頭鎭等語。吳十二日通電報告各方。原文如下。

(銜略)頃接譚總司令眞電稱。頃接綏都駐綏西第八旅旅長王英。九旅旅長趙青山十旅旅長賈德功等歎電稱。上月馬日。敵用大炮掩護騎兵一團。由南海官渡河猛攻我韓權曹權等處。當經我官兵等奮勇抵抗。激戰一晝夜。始將該敵擊退。是役斃敵三十餘人。奪獲大小槍二十七桿。馬二十餘匹。我軍僅傷亡官兵六人等情。據此。除飛電該旅長等速乘勝進取包頭鎭外。特電馳聞等語。特達。吳佩孚文(十二)印。

蘇孫粵蔣間成立諒解說

但孫仍積極防粵軍來侵

京訊云。據某方面消息稱。孫傳芳與蔣中正。雙方間已成立有相當諒解。互不侵犯江西。然目下蘇孫對於防務。仍積極於萬一之準備。已令孟昭月與盧香亭馳赴省境。防備廣東軍之來侵云。據長辛店傳來消息。吳佩孚接孫傳芳蒸日(十日)來電報告。浙軍援贛先發隊陸軍第二師所屬之獨立砲兵團。及騎兵團均于魚日(六日)由嘉興出發。現已開抵衢州。該師第五團。補充子彈用具。亦已畢事。于庚日(八日)由杭垣向常山開拔。其第四旅旅部。定本日十日離去昆楊。移往衢防暫駐。一俟蘇皖各軍集中預定地點之後。即行開入贛境。協力作戰云。

孫寶琦否認組閣

京訊云。孫寶琦組閣之說。近日又甚囂塵上。但據孫氏對人表示。本人于組閣一節。毫無所聞。各方亦未有以此事來相接洽者。外間所傳。殊無影響。現在軍事未了。內政外交。在在均感困難。絕非衰朽之身。所能應付。縱使各方敦迫。亦當極力謝絕。不再自尋煩惱云云。

靳雲鶚有將督豫說

京訊云。據某方面消息。豫督寇英傑蒞豫以後。甚少發展。豫匪猖獗。盤踞豫西南。經吳佩孚屢次嚴電促速剿滅。竟以迄未能如期撲滅。某實力方面。對寇。因甚形不滿。聞有擬另行物色繼任人物之議。此事日來傳說甚多。至其後繼人物。聞以靳雲鶚爲有望。因靳自卸職後。深居簡晦。吳氏早已諒解。故因而有此呼聲。但能否成爲事實。尚未可必云。

三遺老將辭謝顧問

京訊云。國務院聘王士珍趙爾巽孫寶琦三遺老爲政治高等顧問。原係一種酬謝之意。昨聞除趙爾巽之態度尚未十分明晰外。王士珍孫寶琦兩方均未表示相就。其意蓋以前次西北軍退出北京。彼等出面維持市面。原亦人情所宜有。不應向政府索酬。大概以辭謝之意居多。惟聘函既同時發出。王趙孫態度當然一致。故尚須與趙爾巽商酌後。方能正式表示云。

北伐中之粵局近訊

上海消息。旅滬之國民黨右派。預料蔣中正之北伐必歸失敗。現正極力謀與李濟琛。陳銘樞。馮軼裴。古應芬等聯絡計畫政變中。

又廣州三日通訊云。廣州政府現已採取嚴厲辦法。增售公債票五百萬元。此項公債票係由各縣與商事廣州警察廳擔任銷售至於支配。各照該商店或個人之額數。應由承辦人按照該商店或個人之貧富情形。酌量辦理。聞關於銷售公債一事。迭次發生衝突。如數日前某商店之店主與一稽察。發生爭執。詰無力購買公債票。結果。竟被押至警察署。署長判定城內居民應照警察署所派定之數購買。三水縣知事飭令各丁至購兩角之公債票。致各方面怨言百出云。

閩南形勢緊張

福州訊。近一星期來。軍隊移動。頗形忙碌。一般推測。似爲棠閩粵及閩贛邊防。閩南形勢。尤爲緊張。嫌非官方消息。中國商輪新濟號。(譯音)日前奉周蔭人令。由福州直航天津。聞係載運周之眷屬。此訊果確。則似內部又有何種變化云。

百虛只須一補

血虛…服百齡機能使血球增殖肉刺增紅一切面黃肌瘦及婦女停經痛經等症自然告痊

氣虛…服百齡機能補益中氣舒展胸膈使呼吸平均不覺氣急哮喘

陰虛…服百齡機能滋補眞陰調變營衛一切耳鳴目眩頭暈等永不復發

腎虛…服百齡機能保護內腎滋養腎水使小便清暢掃除腰痠背痛下焦濕熱等一切腎虧症

元陽虛…服百齡機能恢復元陽補益精髓助長生殖力一切陽萎早洩遺精等症自愈

脾胃虛…服百齡機能健脾開胃助長清化力使食量大增一切頓食腹痛之患自除

神經虛…服百齡機能滋養腦經安鎭心神使健忘失眠等症次第告愈

相火虛…服百齡機能補命門相火又能引火歸元使肝陽肝火平抑而下降

東三省總發行所 奉天大西邊門外 **九福公司**
哈爾濱分銷處 泰華西藥房商行
各埠藥房均有出售

青島 上海行
▲榊丸 八月十四日(滿鐵航路船)
▲大連丸 八月十七日
▲西京丸 八月二十日

天津行
▲長平丸 八月十九日
▲天潮丸 八月十六日
▲宮浦丸 八月十五日

龍口行(往復共旅順不行)
▲緝平丸 八月十

香港行
▲東洋丸 八月二十三日

專屬荷客取扱店
大連汽船株式會社
電話(代表)(番四)四一八五番

監部通吾妻橋 **丸一商會** 電話五八八八 四二六四番

橫濱正金銀行 奉天支店
資本金壹億圓(全額拂込濟)
積立金八千參百五拾萬圓
電話(宿直用) 日一一一番 日一二二番 日二五〇番 日五三七番 中四七一番
總行 日本橫濱
分行所在地 東京、名古屋、大阪、神戶、下關、長崎、青島、濟南、天津、北京、香港、上海、廣東、牛莊、大連、開原、長春、哈爾賓、西貢、新嘉坡、蘭貢、卡魯卡達、孟買、卡拉其、馬尼拉、斯烏拉巴牙、斯馬蘭、巴大必牙、西脫尼、倫敦、里昂、漢堡、鐵列其刪脫利阿布哇、桑港、囉斯安賽路斯、紐牙脫兒、紐育、利歐阿加內羅、布也納細愛兒斯

眼科聖藥
本藥房自製內服眼科聖藥一種名曰琥珀光明丸專治男婦老幼遠年近日雲矇翳障視物不眞觸怒時發肉火眼犯以及暴發火眼努肉攀睛怕日羞明迎風流淚眼邊赤爛烏珠白點雀矇昏花無論何種眼疾服此藥均能立效誠爲眼科之聖藥也〇定價每盒十二付能服六日現大洋一圓外埠由奉函購郵費在內〇代售處列後
濱江道外北大街公和利〇鐵嶺西門裏新華書局
長春三馬路口新華齋〇本溪會泰隆公主嶺長記
吉林前魚行大街雙發德〇大連監部通華泰藥房
千金寨東西福順增〇開原驛新發東昌記
安東財神廟街永祥泰〇鄭家屯伊通大慶堂
營口老爺閣東順昌〇莊河德聚豐〇西豐萬盛久
安達站誠泰厚〇大賚衞生藥房〇遼源復興金店
江省瑞林祥〇新民馬路德竹齋〇法庫縣林勝德
洮南大興順下九台魁慶長〇范家屯永衡達涵
山東蓬萊南大街萬源永〇烏珠河天義慶〇克山明遠興〇滿洲里萬茂盛
遼陽天錫成〇蓋平元興福〇四平街雙合成〇一面坡全順和〇興京福記
錦縣南街興華石印局〇本城中街永和堂〇溝邦子十字街同慶合
總售處奉天大西門外英美大藥房謹啓

四洮鐵路局招標廣告
第十五號 本局呈奉批准標購十五年四月至九月事務用品爲數甚多分爲四組招標承辦訂於八月二十七日在奉天商埠拾一號緯路大街路北駐奉辦公處當衆開標凡屬殷實商號如願承辦此項事務用品者請先期來局閱章程及樣式並隨帶投標押欵(詳細數目另表附後)並標單費每組大洋壹元至材料課取領依據簡章辦理其交貨地點仍照向例在本局材料課
計開
文具四百元 雜品二百元 新炭壹百元 木器四十元

馮宅哀啓
哀啓者 先嚴閣臣府君體質素壯偶染痢疾醫藥罔効竟於夏歷七月初五日子時壽終哀此計聞 恕報不週
棘人馮振海 振江 振河 英泣血稽顙

招商局圖南快輪啓事
本輪專走上海之間往返十日并特備無線電話可聽各處新聞歌曲行旅如歸准于陰曆七月十五日由營開申特佈
奉天代理客票處 大西門裡眞正稻香村 小西門裡眞正稻香村 仝啓

廣東新到 金剛片聖藥
補腎壯陽添精種子聖藥
金剛片聖藥係在廣東陽臺克大醫生製藥公司發行以來經中西各大名醫化驗試用均贊美爲補腎壯陽之第一良藥也
功效 善能滋陰補腎添精益髓強壯筋骨體扶陽固本
主治 先天不足腎虧神虧房勞過度手淫過度遺精滑精精液缺乏精冷精清子嗣艱難陰莖短小陰萎不舉舉而不堅堅而不久房事早洩老年精衰夜多小便精神困倦頭暈眼花耳作蟬鳴行動心跳動作氣喘四肢無力腰痛腿軟形容枯瘦夜不安寐等症凡因腎虧所發各症無論新久按法服用均有特效此藥純粹補劑非市上所售之興奮品可比如無病常服永保無腎虧陽萎之虞且體質健壯精神充足而房事之快美必得十分滿意故東西洋各大醫生每治腎虧陽萎病時必囑其服金剛片聖藥其藥性質和平效力宏富不寒不燥四時皆宜老幼可服毫無流弊眞正百發百中全球無二第一良藥也
每日早晚飯前服二片白水送下要有房事前一點鐘服四片用滾燒水送下湊效如神
患腎虧陽萎之人早服一日金剛片聖藥早得一日全愈矣此藥功效甚大非徒自誇患此病購服試之方知言無虛謬耳
▲定價每盒大洋壹元二角 ▲半打六元
按八扣收價三星期
總經售處 老福壽堂批發
哈爾濱道外正陽十四道街
安東 大生東 金州 志義成 慶城 魁發東
營口 天和堂 岡城 世昌永 湖草湖 長順德
楡樹縣 泰發永 扶餘縣 慶昌福 奉天鼓樓南 歐美藥房
大連 華西藥房 安達站 吉盛隆 奉天小南門裡 大吉祥
通河縣 華新藥房 義縣 同昌魁 四平街 源盛東
豐樂鎭 裕發東 江省 義信成 雙城 華昌藥房
海倫 興記藥房 帽山 滙源合 奉天 大同發成
海倫 公濟會 一面坡 學發成 江省三道鎭 廣和
綏化縣 瑞賓隆 拜泉縣 魁昇東 同賓縣 振升
昂昂溪 榮發厚 呼蘭河 永茂盛 新民縣 德盛中
明水縣 廣增和 北鎭縣 德順永 拉哈站 華英藥房
大黑河 永順彩 江省 泰華西藥房 吉林 泰華西藥房
五常縣 同義成 長春 新華齋 大五井子 世興齋
北林子 義和興 雙州縣 四合永 張家灣 華西藥房
無處購買 外埠購買不加郵費不通匯兌郵票代價
哈爾濱道外正陽十四道街眞正老福壽堂總發行店

愛國諸君 欲白齒……固齒……嫩面……請用國貨(可用以擦面)
老火車牌 牙粉
注意 分超等與普通者兩種
製造兼總發行 奉天中街賈記胡同 同昌行牙粉公司啓
合老車牌牙粉各埠均有出售 賜顧諸君請就近購買

錦西監督劉寅紱
吸食烟片惡迹違法斷亂 用私人並稽查十二人顏香烟土
數百份留署吸食便當又將存等所長紆學凱代兵往熱河省購買烟土四千兩估用地房分欵處小洋一萬多元恐查各縣政治委員到籍詞着各屬士紳以公債名舉借欵

奉天中街省城 **同義合綢緞呢絨布莊廣告**
駒光馳隙 轉瞬和往暑來時序已遷 敝號諸貨因之亦預 現已運到 夏季應用各種羅葛紗絹花式新奇顏色姣鮮 以及最新式 女士雨衣斗蓬 價値猶爲克已 各貨樣名不一 繁多頗難枚舉總之應有盡有 無美不齊 敬特聲明 以迎各界諸君採取 倘蒙外埠函購 郵費包皮統歸敝號自理 聊酬遠道惠顧之勝意矣
代理雷允上六神丸 獨秘玉樹神油
電話 綢緞部四九七 中國話批發部四九九 軍服部五〇〇

629

中外要電

唐軍決計分路攻鄂（十五日發 上海專電）

北伐軍攻擊岳州之行動因種種關係無甚進行現已決計中止正面攻擊而轉出側面攻擊東路則直衝武昌西路則進攻公安

吳軍由漢輸往汨羅（十五日發 漢口專電）

吳佩孚舊部軍隊二千餘人現由彭壽莘率領陸續抵漢擬乘軍艦前往汨羅方面當歸李濟臣節制

粵方任命鄂宣撫使（十五日發 漢口專電）

鄂中國民黨首領蔣作賓奉廣東政府令任爲湖北宣撫使

吳令田軍乘機兜擊（十五日發 北京專電）

吳佩孚接到奉軍占領南口之報告當即電令田維勤取道懷來方面進擊國軍後路

國軍策戰根本方針（十五日發 北京專電）

國軍自放棄南口後據守居庸關其意在迎擊聯軍惟其根本策戰似擬退據綏遠閉關自固所以前據南口今又據居庸關者無係從事退却亦與聯軍以一番損害之目的也

內閣之與南口失守（十五日發 北京專電）
改造形勢頓爲發展

南口陷落之結果改造內閣之形勢頓爲進行總理孫寶琦財長潘復交長鄭洪年外長顧維鈞均頗具有希望

吳郎南下（十五日發 北京專電）

吳佩孚電致張作霖略云 湘局重大予當急行南下北方軍事願交奉軍專任

滬商電請勿致開戰（十五日發 上海專電）

長江形勢頗爲開戰上海總商會乃于本日電致孫傳芳蔣介石陳嘉謨等軍閥爲一般商民呼籲請避兵事

警餉積欠 治安可憂

（北京十四日專電）警餉積欠已久警官生活異常窮迫近遂陸續呈請辭職京中治安不勝憂慮

美使抗議 美領被毆案

（北京十五日專電）駐哈爾濱美領事被華兵毆打一案現經駐京美使正式抗議

又燬廢票示衆

（北京十五日專電）魯張又于今日燒票五十萬元示衆

佐分利局長回東

（東京十六日專電）佐分利通商局長于本日回抵東京

寫眞說明

南口失守。已誌昨報。此圖乃尙未攻陷以前奉國兩軍對陣之形勢。右方較近山頂之黑影。爲奉軍前敵司令部。其前方甚遠。模糊於天際者。爲南口之國軍陣地。南口車站。則在左方山麓。

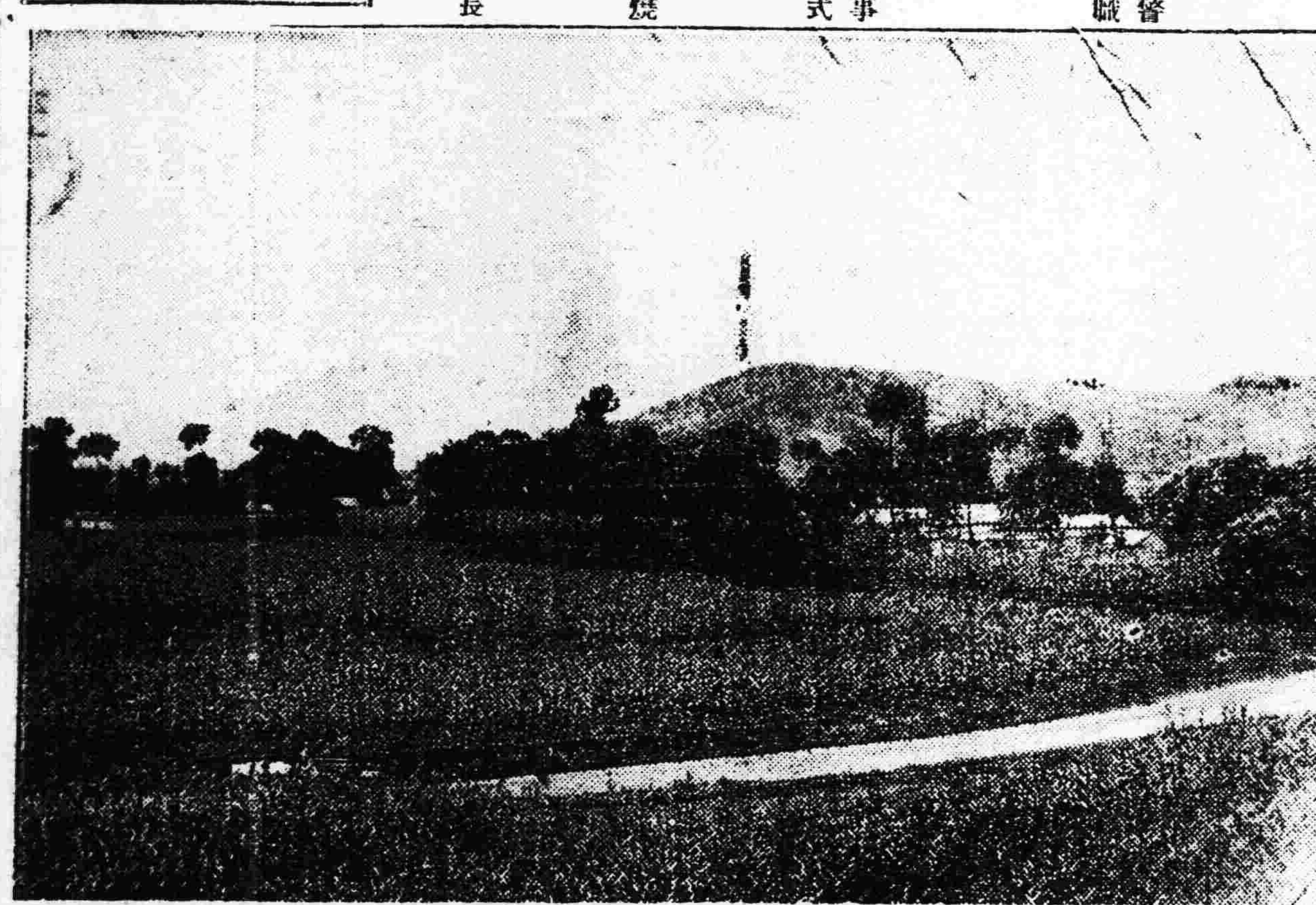

蔣唐會見

（漢口十五日專電）蔣介石現在長沙會見唐生智協議北伐軍事

兩張手舞足蹈

（北京十五日專電）南口于昨日午後二時攻擊陷落兩張聞之手舞足蹈即下令京師商民等按戶懸旗表示慶祝

命令

（八月十四日）（國務院擬行）

▲本年七月中旬直隸獻縣等處狂風雨雹隄防潰決田廬淹沒人畜漂流被災達二十餘縣災區及六百餘里該省長官呈請撥帑賑濟覽呈殊深憫惻着財政部迅撥帑銀二萬元交該省長遴派妥員分赴災區核實散放毋任災黎失所用副軫念民艱至意此令▲胡桂富隴君豫均晉授陸軍少將並加陸軍中將銜此令

時事要聞

南北軍均取守勢之湘局
北軍準備大舉進攻南軍

漢口訊。頃據由長沙經岳州回漢某外國傳教師云。邇來雖湘戰雲彌漫。而兩方形勢。漸趨沉寂。前趙恒惕奉吳佩孚之命。堅守不出。而唐生智竟利用此機會。防隊衝破東中兩路防線。以冀獲得多數械彈。補充軍實。雖經聯軍防禦得力。然間有追敵至數十里而銷耗子彈不少者。趙氏因恐前線將士誤中敵計。特於日昨在岳州司令部召集各軍長官。開緊急軍事會議。列席者有李倬章董政國葉開鑫等四十餘人。討論結果。（一）三路首領務須督促軍士。迅速開挖戰壕。安設地雷。添設電網。（二）無論敵人如何進攻。不准逾越防線一步。（三）各路至少均須設立三道防線。防軍須輪流更替。（四）如有違者。即以軍法從事。（五）如能守滿兩星期。不損一卒一彈者。從優獎賞。議畢乃通令各軍遵照辦理。唐以迭次不獲勝利。加以湘陰汨羅兩路。大水汪洋。且自平江至汨羅湘陰一帶。縱橫數百里。居民逃避一空。求食爲艱。故亦令前部隊漸趨守勢。此最近雙方戰事漸趨停頓之原因云云。又據岳州歸弁來談。謂南北兩軍。刻因天氣炎熱非常。雙方官兵。均不堪烈日中鏖戰之苦。停戰已經數日。不過每日夜深。清涼時分。常有偸襲情事。原非正式接觸。至南軍方面。連日以來。紛紛向後方退却。暗至瀏陽株州湘陰長沙等處。規避酷暑。暫資休息云。

又長沙訊。唐生智近因聯軍勢厚。屢次不進。遂變更戰略。改攻爲守。自長沙半邊山司鼓台入湘陰界。接連築有砲台。又沿金台山花山岩一帶。駐紮砲兵團。又湘陰城附近。刻有陸軍一團。每日督率苦力兵士。開掘戰壕。對水面極爲注意。凡輪船經過處。即派兵登船檢查。並通令夜間不准航行。湘陰西面。日見嚴重。至東面平長間。自李宗仁敗退後。唐已新調陳夏兩部加防。惟湘陰南之何健部。仍深溝高壘。堅壁待援。聞長沙宣傳第三軍朱培德到株州。向醴陵防禦贛軍。日內有大戰。唐雖衛退長之說。刻尚不至成爲事實云。

漢口九日電云。唐生智令長沙主力軍向平江附近全非開動。助粵軍進攻。正激戰中。聞其用意。係掩護湘陰汨羅兩軍。安全撤退計畫。

漢口八日通信云。粵桂軍集中茶陵攸縣醴陵一帶。對中路仍取守勢。聯軍因京漢路被水沖壞。（遂平縣鐵[illegible]一段）吳佩孚一時暫不南下。決請趙恒惕實行各路聯軍總司令職權。積極討賊。趙信立秋大吉。故有八日赴前方督戰訊。軍艦十二艘。現有三艦泊雲田湖。（湖在湘陰下）斜射唐軍何健部。兩艦泊磊石湖。其餘七艦。均在岳陽方面。中路防務緊固。萬無一失。聯軍注重平江岳陽。決不令粵唐軍飛越鄂境一步。唐以粵軍接濟械彈運輸困難。令湖南各知事募卒運送。因天熱。應者寥寥。唐又封小大輪廿餘隻。暫泊漢口。似將準備由株州退守衡陽。又此間盛傳蔣作賓自湘潛行至漢。寓居日界。有所活動。屈某孫某等過從甚密。並傳某某等組成宣傳隊十隊。從事工作。聞當局有相當之防範云。

岳訊。趙恒惕親赴津市。改編賀耀祖唐獻部。

湘西賀龍楊其昌。佔領常德。且有進窺澧州之說。茲據王都慶通電報告賀楊兩軍軍情原電錄左。

（上略）接黔湘邊軍賀司令龍。楊師長其昌。由常德發來冬電。內開王總司令家齊兄勳鑒。常德之敵。經弟等於東日令賀沈兩旅。壓迫其向益陽漢壽等處退走。遂將常德完全克復。特電奉聞等因。竊查唐逆所部。盤踞常張數月。荼毒商民。賀司令遵奉吳大帥命令。一舉而驅除之。克復危城。大勳用進。殊堪慶幸。除復賀司令楊師長請其積極進行。討唐攻逆外。謹此電聞。王都慶叩印。

西意親善條約內容（十三日發 馬特利來電）

西班牙國外交總長本日通知路透電通信社謂意西兩國所立之親善條約內中有必須設立常用委員五人專司其事兩國各選委員一人其他三人須以互相諒解由外國人代任之並謂外國人必須係不屬於條約國者並不爲條約國所聘者方爲合格又倘一條約國與他國作戰其第二條約國應嚴守中立

土國禁制外商營業（十二日發 君府來電）

察總局已發生立即禁止各處外國商會辦公之命令各警又十三日電外交界對于警察當局發出封閉各外國商會之禁令實無法推測其內幕有謂土國商會因謀收回外國商會所得資金之權利又謂或爲達到妥格拉之毀滅彼所謂條約所遺之痕跡且又有謂爲欲達到創設國家商船航業之野心者英國商會因貿易減少故未受影響英法意三國則以此事爲極關重要因英商會開辦已四十年之久此次一旦停止則各商家均極感困難

英煤工潮漸形樂觀（十二日發 倫敦來電）

刻下煤礦問題又發生可能解決之希望礦主與南威爾斯之鍋爐工人引擎工人及機械工人聯合會所成立之協定已認可礦坑工人每日按八小時工作礦廠工人每星期按四十八小時工作矣

楊文愷將北上

南京十日電。楊文愷在寧。現將大局上一切方針。與孫傳芳磋議就緒。擬定兩旬內外。仍行來京。東方社南京消息。楊文愷八月三日回寧。即會見孫傳芳就中央軍政各問題。詳爲報告。楊氏預定勿留二三星期後回京。

西北軍漸向居庸關撤退
奉聯軍再增兵務期必克

京訊云。軍事家報告。南口一帶西北軍。尙有三萬餘人。鹿鍾麟現親在南口懷來之間。指揮戰事。實有持久戰之準備。其塹壕內設有厨房便所寢室等等。不許一兵出塹。施以嚴重警戒。又兩三日來。南口大雨後。復如酷熱。奉軍前線。發生流行病。其最前線兵士。有因熱倒斃。爲西路乾死者不少。爲此影響于總攻擊云。

某方面消息。奉聯軍連日以來。業將東太平莊。龍虎台陳家嶺各地。以次佔領。現中路已抵南口車站。右側則與正面形成犄角。直達青龍橋。惟因該方爲南口通東第一橫斷山脈。地勢非常險峻。進攻上非有充分兵力。難收指日蕩清之效。故奉聯當局。特擬增加部隊。維持防務。昨曾由京奉沿綫調來奉軍開灤段第四師附屬之第廿一旅。及錦綏段第十七師之步一步三兩團。開赴前線協防云。此外並聞奉天方面。對關內軍事以西北軍作戰部分。其全額且過七八萬之譜。現擬調兵廿五萬。以一對三之比例。從事夾攻云。

奉軍第九軍軍長高維嶽。所部左翼隊。劉震東旅。佔領麻刀峪。右翼隊王瑋彝旅。佔二道關後。連日積極進展。極爲得利。茲覓得高氏捷電如下。

（上略）我軍五旅支日佔領西山岔水嶺之線。劉旅向豆石山之敵猛烈攻擊中。歌日。王旅向三間房車兒嶺之線進展。魚日王旅佔龍全峪。騎兵隊郭希鵬旅。佔領孤山。虞日。王旅子石太平莊一帶。庚日。王旅之一部。進佔轆轤溝。劉旅佔豆石山。郭旅佔領傷風溝河嶺子三間房洞全溝車兒嶺分路牌之線。郭旅長佔廟上梢。佔領雌子峪老和尙溝果莊。蒸日。劉旅進佔宏家莊太子溝紅木欄坑瓦廟子之線。計先後俘擄赤軍官長十餘員。兵士百餘名。並獲槍枝彈藥甚夥。據俘擄言。我當面之敵。係赤軍第一軍第三師部隊。原來每連不過七八十名。被我軍此次槍砲之損害傷亡已過其半。彈藥既不補充。給養亦係粗糲。象以永未發餉。兵無戰志。一聞退却。官兵爭逃。似此情形。撲滅當在早晚。除飭本軍各部隊竭力向前進展。以資協同友軍殲滅赤賊之全功外。謹聞。高維嶽叩蒸申印。

陝西戰事仍然未解決

京訊云。陝甘聯軍總司令劉鎭華。進攻西安。四面包圍。敵人坐困城中。早有不能支持之勢。近日聯軍雙防亟進。一面攻取省垣一面進擊三原。而對於三原。戰略渭北各軍節節進取。省垣方面。又振軍渡河。以相援助。今據西安來電。據言聯軍渭北各部。分路進攻三原。梅師所部之孫旅。於上月三十日圍攻櫟陽。各將士奮勇爭先。激戰兩晝夜。匪勢不支。向西潰退。遂於本月三日。克復櫟陽。獲槍械馬匹無算。其麻師所部各軍。亦於本月四日將縣東八里店完全佔領。此渭北軍勢最近得手之情形也。至省城方面兵力素稱雄厚近復派李武林各旅由草灘北渡。已於本月四日夜令向涇陽咸陽進攻援助。窺取三原省中彈盡糧絕。連日備車輛發草鞋。急欲逃竄。刻正積極圍攻。尅日即可聚殲。此援助三原併圍之最近情形也。近又接得確息。渭北麻師於本月四五兩日督飭各部分途進攻。所得之村堡二十餘處。敵人退守福音村大程鎭黑水橋等處。麻親赴前綫督戰業將福大黑三處完全克復。現正前進攻擊中。計斃敵人百餘名。獲槍百餘支。輜重無算。查大程鎭爲三原門戶。該鎭已克。三原勢孤。不難指日可下矣。

鄧如琢將往醴陵

九江訊云。南北兩方戰略。均趨重贛西一路。調兵遣將。如火如荼。據熟悉湘贛情勢者言。前次贛軍由醴陵退回萍鄉。因恐唐軍追擊。曾將路軌拆毀。旋唐生智委朱侶雲爲鐵路管理局局長。由朱派工人將醴陵至株州之一段速謀修復。早已照常通車。故唐對於贛西方面。加兵增援。亦屬易事。惟地勢贛軍居高臨下。唐軍進攻。則頗爲難。故唐對於此路。祇能嚴守。而聯軍爲利用地利計。則必由此進攻云云。又接安源快信云。昨日由安源坐火車至老關。唐福山之司令部。即設於此。行至天鍾浦。張發奎部滿布步哨。安源客軍極衆。贛兵尙次之。各辦公處均已設滿。前敵總司令鄧如琢。四處貼有安民布告。鄧氏本人。猶未到安源。祇見運來子彈及軍用品甚多。唐福山部則分布於楚南舖一帶。蓮花廳方面。贛軍已猛攻茶陵。爲北軍所有。鄧如琢已動身。日內可到醴陵。一面進攻攸縣。一面直趨長沙云。

唐繼堯願出兵討赤電

京訊云。唐繼堯冬（二日）日致吳佩孚一電。表示願共同出師討赤。原文如下。長辛店吳玉帥鈞鑒。畿輔肅清。兗安樹木。壯猷宏略。無任欽遲。頃顯丞兄抵滇。藉悉關垂西南。并掬蓋碩謨藎畫。大舉討赤。本除惡務盡之義。爲正本清源之圖。遠懸義聲。曷勝欽佩。繼堯蒿目時艱。深恐赤禍蔓延。陸沉堪懼。邪正既不並立。非澈底解決。無以收撥亂廓清之效。我兄力持正義。海內景從。撥亂反正。誠匪異人。堯與共同。久同休戚。是非所在。謹當整飭戎行。嚴備緩急。昔王茂宏語新亭坐中諸人。謂當相與戮力神州。吾屬遭際正同。此物此志。竊願與吾兄共勉之。翹門在望。竚盼捷音 唐繼堯冬（二日）

豫人治豫運動

京訊云。河南各團體之豫人治豫運動。進行頗久。迄未達到目的。最近各團體又推代表閻徵五等赴長辛店。晉謁吳佩孚重申前請。據該代表等宣稱。吳氏現在已有允意。原豫人治豫。各團體運動甚久。自豫省改變以後。各法團將續前議。推舉各界代表。赴漢謁見吳佩孚。要求豫人治豫。吳當即而允。俟靳雲鶚另有他就後。豫政還諸豫人。其後新去撫來未踐約。各界復函電紛歧。羣起力爭。前在省教育會開公民大會。到者數千餘人。全場一致主張力爭。并電吳佩孚顧全前約。收回成命。同時復由省外豫人一致進行。故近日運動。尤爲熱烈云云。

唐智生 赴衡州迎蔣

漢口訊云。蔣介石已在衡州組織北伐軍總司令部。指揮粵桂湘黔各軍。隨蔣粵軍約二萬人云。又英文京津時報載稱。據香港特訊。廣州正忙於組織航空隊。共有軍用飛機九架。最近購自俄國。據云。香港中國技師多名。現均從事於安置該機機械之工作。每機裝置機關槍三架。彈槍可附帶子彈五千粒。其中四機。已裝完備云。

又漢口十日電云。長沙來電。蔣中正已因援唐生智而入湘。唐已赴衡州迎接。聞蔣此來率有飛行隊。

又香港十二日電云。蔣中正行營在衡州。聞已指定中路唐生智軍爲主力。李宗仁輔之。東路第四六十十二等師爲主力。七八兩師副之。西路黔軍彭王担任。全力攻東路。

漢口消息。入湘之廣東北伐軍。日前通過郴州者。約二萬五千人。乃至三萬人。軍紀尙整然。惟衛生設備甚劣。虎烈拉傳染多名。

豫省討樊計畫

開封訊云。樊鍾秀擾亂河南。志不在小。大有蚍蜉撼樹。螳螂當車之勢。而吳寇方面對樊。亦如獅子搏兎。頗用全力。加以樊老二近又逼近郾城。圖拆鐵道。勾偏土匪。於是直系軍人。於北攻南口。南援湘南外。又復分一部精神。顧及河南。茲將吳寇應付樊軍之重要軍訊。分述於下。（一）吳派陳文釗來汴。本月四日。陳文釗突然來汴。與寇連日密談。聞係奉吳命與寇討論圍攻樊軍計畫。陳與寇交誼甚密。日久駐郾城一帶。對於討樊計畫。必有勝算。（二）任應岐係河南第十師師長。原駐鄭州。日前有移周口之說。最近以樊部鴟張。寇又改變計畫。委任兼任信鄭護路總司令。於本月四日頒發關防一顆。派督署參議閻鳳韶營長談鄆城第十師師部。任已於昨日就任視事矣。（三）湖北陸軍第一師別動隊司令張玉山奉寇令委爲豫西東路剿匪右路副司令。由偃師進攻樊部。曾經克復登封。即在登封一帶。分頭剿匪。以免後顧之憂。最近疊奉寇電。催令專意赴寶豐剿樵。張總司令允明調司令劉萬齡亦電調張部開赴禹縣張欉一帶。聽候調遣。相機猛剿。現張已由登封向禹郟進發。該軍新編約有三旅之衆。由偃師登封。大金店。中嶽廟以至禹州之白沙。花石鎭。張欉。以至郟縣。連營二百餘里。軍威頗盛。前方諸將。得生力軍之援助。精神益形抖擻。不日即當加入前線。圍攻寶豐。（四）明港聯防會議。係汝陽道尹于廷鑑。與河南第一旅長王迺文。第五混成旅長袁家驥。第二十六混成旅李某。第八師第十五旅長于學忠等所發起。於四五日前在信陽以北之明港車站舉行。于旅長于道尹均親到。袁王李等均派代表蒞會。以保護駐馬店至武勝關之鐵路治安爲宗旨。公推于旅長爲四縣聯防總指揮。于旅担任由彭家灣至武勝關一帶。袁旅担任由明港至吳台關一帶。與于旅一致動作。王旅担任確山至明港一帶。司令部設確山之新安店。（此段極爲重要）李旅担任駐馬店暨汝南之交通綫云。

畢庶澄部變兵已解決

青島十二日電云。譁變之海軍陸戰隊第二團。本日在青島港外之滄口地方登陸。遂乘武裝船往膠州灣口之洪石岩。而在朱陳地方。爲畢庶澄之衛隊包圍。該變兵至該處。以道路崎嶇。彼等不能輸給養及子彈。該在嚴重軍隊監視之下。主謀者。將予以重懲。其餘一律遣散云。

又電云。膠州叛後之兵。現已悉赴沂州。與在地土匪團。互相連結。但畢庶澄軍張宗昌所述經過。則全然稱該兵變爲兵餉缺欠原因。張已特派韓文友回省。令偕同金參謀長壽良。赴膠調查眞相。又據濟南方面傳來消息云。山東督辦署參謀長金壽良。因膠州軍隊發生譁變。業於庚日（八日）由膠州馳赴青島。當即乘船追擊竄往艾山一部之變兵。因此項變兵。除在鋪上繳械一百八十名外。尙有四五百名逃艾山。該地之變兵。現已完全解決。韓副官長文友。已由青島赶赴膠州。調查人民所受之損失。以及督飭追擊隊追擊變兵云。

又訊。膠州變兵。經各軍會剿。共於九十兩日。在滄口全部繳械。共計九百餘枝。當局對於叛兵。決定給資遣散。除依法懲辦爲首數人外。其餘脅從概不追究。以免株連。畢庶澄親往滄口主持一切。於十日辦清。十一日下午三時餘。復往該處督飭遣散。金參謀長。因叛兵全部繳清。定於文（十二）晚回濟。關於未了事件。均交由韓文友與畢庶澄會商辦理云。

吳佩孚對時局意見
克張垣後返漢

京訊云據前日由長辛店回京之某要人。對人談稱。十一日曾晉見討賊聯軍總司令吳佩孚。談次及時局。吳氏略謂。政治問題與軍事問題。具有連帶之關係。軍事問題。若未解決。則政治問題。亦無從着手。故其他方面。雖有以改造現內閣爲言者。彼則以爲軍事未解決前。可以不必。南口軍事。以現狀察之。四五日內。即可解決。彼俟各軍次第進佔張家口以東各地後。即當遄回漢皋。主持湘戰。擊滅蔣介石唐生智。此乃預定之計劃。謝米諾夫曾來此謁見。因謝遠道而來。未加拒絕。但外傳謝將助彼各節。則非事實。論中國事。當由中國人自理之。無由借助于外人也。至軍事告一段落後。內閣自將正式改組。關稅會議。亦應繼續開議。因在段政府時代。各國尙應召而至。現今合法政府業已成立。若繼開會議之舉。受各

總商會留王懷慶

京訊云。京師總商會以王懷慶辭職曾致函杜錫珪。聲請辭職。此意迄以京畿軍警餉項辦無着。未見打消。商民惶恐。僉慮王去牽動地方治安。特議決於昨日上呈挽留。請王以京師地面商民爲重。勿萌去志。一面並分呈國務總理及財政總長請閣議即籌發的欵。使京畿軍警餉項。不致遺缺。庶王可以打消辭意。茲覓錄呈文原稿如左。

▲呈衛戍司令文　京師總商會呈爲衆商公懇眷念根本重地。留鎭京畿以安人心事。近來報張紛傳。我上將軍以籌餉困難。忽萌去志。行將辭職。羣情惶恐。走告相驚。若有萬分失措之象。伏思我上將軍數載以來。當危疑震撼之時。均能獨運韜鈐。坐鎭從容。使環堵相安。不驚匕鬯。商民感戴。婦孺皆知。故前此兵事將開。人心震恐。望我上將軍之至。有若雲霓。及大旆蒞臨。萬衆歡欣。於驚惶無措之餘。若獲長城之恃。皆由我上將軍決疑定策。安謐畿疆。成績昭彰。無不懷惠也。今忽聞有辭職之意。又際此戰事未已之秋。京師人民。果何恃而不恐。羣請轉呈我公。俯念時局不安。綏我商民勿萌退志。俾京師重地。不至杌隉難安。則同感盛德。寔無涯涘。知不忍使羣居危殆之中。而無所恃也。亦乞准如所請。綏此京畿。以定衆志。實不勝明禱之至。謹呈靖武上將軍。會長高金釗。副會長張崇年。

▲呈國務院及財政部文　京師總商會呈。爲公懇速籌的欵。詞誠挽留。以奠定時局事。竊報載衛戍總司令王上將軍。以軍警餉項困窘。籌措爲難。函請辭職。擬卸仔肩。商等聞訊之下。皇駭萬狀。奔走相告。有不得不念謀補救之勢。溯王上將軍奠定畿輔。功在國家。恃若長城。羣情愛戴。此次赤軍退走。光復神京。値中樞負責無人。正聯軍雲集之日。勉徇衆請。不避艱險。毅然入都。出任衛戍總司令。督率軍警。以資鎭攝。綏戢人心。保衛商運。安堵無驚。厥功尤偉。京師治安。實利賴之。今幸內閣完成。市面商業。亦漸恢復原狀。而北望烽火。軍事尙未結束。正資坐鎭。忽來倦勤之說。非有萬不得已之苦衷。何遏十三閱月來。惠鮮懷保之商民地方。自撤屏幛。洵如所謂軍警餉欵。暨給養服裝等費。由銀行商會借墊。苦累茲多。碍難爲繼。迫而出于辭職之一途者。商等以時艱勢迫。爲國家大局計。爲地方治安計。若任令卸其仔肩。影響于前途甚鉅。然無米爲炊。巧婦所難。謹合詞環請。我總理總長顧念京師爲根本重地。衛戍尤治亂所關。希速提出閣議。于軍警各要需。急籌的欵。在國家收入項下。指定確數。先其所急。源源濟撥。俾得安心治事不至動輒棘手。王上將軍痌瘝在抱。于地方感情素洽。當不忍恝置。庶可打消退志也。除具呈懇切挽留外。爲此急遽陳詞。伏乞注重時局。一致主張。不勝悚惶待命之至。謹呈國務總理財政總長鈞鑒。京師總商會會長高金釗副會長張崇年。

各地商業通信（八月十日）

大連取引所

●鈔票對金票　現物　前場　後場

●大豆　八月限　九月限　十月限　十一月限

●豆油

●高粱

開原取引所

●金對小洋　近期　遠期

●大豆（奉小洋建）

公主嶺

●大豆（小洋建）

長春

●大豆（鈔票建）

哈爾濱

●大豆（哈大洋建）

大阪

大阪綿絲

鸚鵡都曉得味の素

楊家的鸚鵡常常叫着道、「味之素」，「味之素」、倘說牠何以能叫得出這名稱來？只因爲每天小姐將要到廚房裡去的時候，老太太吩咐說、「別忘啦味の素！別忘啦味の素！」，這鸚鵡常聽見所以也學會了、

理想的文化調味精粉

味の素

（味之素）

註冊商標

近有假貨出賣頗多賜顧請留意以免受欺
各地雜貨舖海味店醬園茶莊等均有代售

C—92

啓事

啓者敝社頃將前國際運送及明治運送兩株式會社之有關滿洲中國朝鮮台灣及俄領沿海州各地支社之營業繼承一切自八月十五日從新開始營業務乞如舊賜顧是盼特此登報聲明順請

財安

資本金壹千萬圓

專務取締役 小日山直登 啓

創立 國際運輸株式會社

設立 大正十五年八月一日

營業開始 同 八月十五日

本社 大連市山縣通二百二十一番地 電話代表番號三一五一

支店 大連、營口、奉天、安東、沙河鎮、鐵嶺、開原、四平街、洮南、通遼、長春、伯都訥、榆樹、雙城堡、哈爾濱、傅家甸、安達、滿洲、昂昂溪、龍井村、天津、青島、上海、

出張所 浦潮、釜山、草梁、統營、大邱、仁川、京城、平壤、新義州、元山、葛麻、咸興、清津、會寧、上三峰、潼關鎮、雄基、臺北、高雄、東京、神戶、

營業種類

一、海陸運輸及承運營業

二、倉庫營業

三、代辦及保証行爲

四、包工業

五、承委銷售業

六、供給直接間接關于運送之一切資金

七、關聯以上各項之一切業務

美國新到補腎壯陽

美育寶

美育寶聖藥係在美國製造發行以來經歐美各國大醫生化驗試用均贊爲補壯之中第一新藥也功効善能滋陰補腎添精益體强壯筋骨扶陽固本「主治」房事過度。腎經虧損。思慮過勞。腦力不足。手淫斲傷。遺精滑精。性慾減退。陽萎不舉。舉而不堅。房事早洩。老年精衰。子嗣艱難。四肢無力。腰痛腿痠。形容枯瘦。夜不安眠。頭暈眼花。精神困倦。飲食減少。記憶不健。精關不固。神經衰弱等症。凡因腎虧所發各症無論新久。一經服用。立見奇功。此藥純粹補劑。非市上所售之奮興品可比。如無病常服。永保無腎虧陽萎之虞。且體質健壯。精神充足。而房事之快美。必得其滿意。故東西兩洋各大醫生。每治腎虧陽萎病時。必囑其美育寶聖藥。此藥性質和平。效力宏富。不寒不燥四時皆宜。老幼可服。毫無流弊。眞正百發百中。全球無二第一廣嗣延年良藥也。凡腎虛陽萎之人。早服一日美育寶聖藥。則早得一日痊癒矣此藥功效偉大非普通補丸所能及患此症者購服試用方知言無虛謬耳

定價每瓶 大洋壹元八角 半打九元

各埠分售處

哈爾濱各大藥房均有出售 安東瑞祥泰藥房 奉天日站恒濟堂 [illegible]

總發行上海江西路六十二號信昌藥行說明書函索即奉

洪翻譯官來函感謝婦科三寶

紅緞子仙膏

婦科三寶 ●調經養血丸 紅緞子仙膏 ●帶藥暖宮丹

來函感謝

[illegible]

[illegible]

強身補腎固精壯陽

育腎寶

●補腎壯陽●功效非常●陰痿早洩●服之最良
●夢遺滑精●第一奇方●腎經虧損●轉弱爲强

此藥能滋陰補腎壯志安神健胃却病者凡男子陽關不固交不耐久等病服後精神倍增陽道雄健此藥性質和平四季可服服後絕無發熱上火之弊無病常服增食強身補腎生精扶陽固本種子廣嗣永保健康終身無腎虧陽萎之虞凡由腎虛所得之症服此藥均有特效一盒之功一服一打有一打之能却病延年堪稱第一無二之聖藥也非普通市售之興奮宣淫遺患諸藥可比幸新士注意

育腎寶專治先天不足。後天虧損。青年早婚。房勞過度。見色常精。腰膝背疼。陽萎不舉。舉而不堅。交不耐久。房事早洩。精液莖短。小腎囊濕。老年精衰。夜多便溺。精神不振。頭暈目花。心跳耳鳴。面黃肌瘦。夜不安眠。五勞七傷。諸虛百損。日久濁症。如能服用。育腎寶聖藥。均能早日全愈。無病常服。永保健康。可登壽域。如有不信。請試服之。方知言無虛謬耳。定價每盒大洋一元二角半打六元 總經理哈爾濱金勒先大藥房啓

育腎寶及婦科三寶代理處

[illegible]

哈爾濱道外十五道街金勒先大藥房

無處購買亦可匯兌不通處郵票代價十足通用原班回件不悞

東三省新聞

▲奉天▼

○公債局擬懲獎縣知事

自省當局發行金融公債以後各縣知事奉令惟謹明知勸募不足以收成效乃以強迫硬派行之今聞公債局對于各縣知事之能強迫與否分爲優劣規定功過呈請省長施行其呈文云爲詳報各縣知事勸募公債成績伏祈申明賞罰以資勸懲事竊職局成立後即呈請擬定各縣應募公債數目通令勸募在案迄今兩月有餘各縣知事遵令募集者固不乏人因循貽悞者亦復多有勸募公債即所以維持金融關係至爲重要若不申明賞罰不足以資勸懲查西安縣知事清源設治委員均能如期募解超過定額擬請各記大功一次遼陽等二十四縣局各縣知事委員均能募集足額如期解報擬請各記功一次瀋陽等十八縣各縣知事募解半數以上擬請暫免置議營口等九縣各縣知事募解不及半數擬請各記過一次海龍安圖等五縣各知事迄今分文未解惟安圖撫松突泉康平等縣知事尚將辦理情形隨時報局是其雖無辦事之能尚有任事之心擬請從寬各記大過一次以觀後效至於海龍縣知事自留去公債收據之後並無隻字到局屢經文電嚴催置若罔聞實屬弁髦法令意怨要公似非記過罰俸所能示儆應如何嚴懲之處職局未敢擅擬所有詳報各縣知事勸募公債成績伏祈申明賞罰以資勸懲云云

○鮑廷九匆匆返京

前陸軍總長鮑貴卿來奉等情曾誌本報茲聞鮑氏此來之表面雖爲料理私務實際則代表吳佩孚與總司令商榷內閣之改組及關會等重要問題是以鮑與張氏密談兩次於昨(十五日)早乘京奉車匆匆返京以便報告張氏對於各項問題之意見云

○吳光新由連來奉

安福系要人吳光新頃因某項私務必須來奉處理是以昨十五日由大連來奉當即晉謁上將軍有所接洽云

○商會限制購金票

總商會現因會內出售金票恐一般不肖商號有漁利行爲乃嚴訂購法一須先送印鑑二須說明用途三限制購數四派員調查如查係非用金票之商號而購金票者即行酌罰云

○奉天取引所開場

日來因當局之維持錢法取締錢商西站取引所停止開行者數日茲聞日官憲極力設法維持之結果由十六始又復開行取引晨開初行金票四六九旋至四七五午后四時四分零大洋四九五成者不多約五十萬上下此項取引類皆舊日取引之結算即前空者今則買之前買者茲則空之以便將來頂算新期之大宗取引尚不多睹云

○德飛機訪京日程

東北航空處頃據哈埠電訊德國飛行機定於本月十五日經伊爾庫茨苦至海拉爾十六日自海拉爾至哈爾濱十八日自哈爾濱至奉天廿一日自奉天至北京三十日自北京至奉天三十一日自奉天至哈爾濱九月一日自哈爾濱至海拉爾二日通過閣琛並聞該機之乘員計航長一人其他技師駕駛員等四人云

○警廳防疫之調查

警察廳長陶景潛因時令不正營哈兩埠現均發生時疫奉省交通便利往來旅客難免無傳染之虞是以特令各警署飭警調查無論何戶遇有染病者即時報告派醫驗看以資防患於未然

○京奉路又加運費

京奉路因百物昂貴入不敷出曾經增加旅客運貨等費茲者又爲維持現狀市價並全體路員之增薪經常局長請准當道於十三日起無論何種貨物其運費一律增加二成五云

○准還文溯閣圖書

奉代省長莫德惠於本月五日爲要求文溯閣圖書交還事宜曾致電內務部並經鄭謙函致內務總長催請照辦茲聞內部業於十一日覆電謂該圖書集成及架桌等件已由部派員查交云云

○武藤司令來奉期

新任關東軍司令官武藤大將擬於十九日離旅北上巡視滿鐵沿線各處以爲新任之拜訪定於二十日來奉視察駐軍拜訪中國當局于次早赴連由撫旋即回奉於本日午后離奉北上

○閻錫山代表離奉

山西軍務督辦閻錫山前派顧問馮賀三代表來奉謁見張上將軍接洽某項要務茲已竣事該氏遂於十四日乘京奉車西上回晉覆命云

○新國際運輸開辦

本月一日實行成立之國際運輸株式會社諸般手續均已完竣除于十五日開始營業外並將從來之國際運送及明治運送兩株式會社支社在滿洲朝鮮台灣中國及俄領沿海州之所有營業資產負債與其他業務繼承辦理至各該社支店出張所及營業所亦于是日一律開辦云

○農部令調查產絲

實業總近奉農商部令開調查絲爲我國特產關係國計民生至爲重要每年生產量數向無確實統計是以特附寄表式一紙仰將十四年十五年各絲出產種類及產額從速查明填列彙齊報部除分行外合亟令仰即便轉行遵照辦理云

○聯軍又領去炸彈

三四聯軍司令部少校副官王德勝前奉張濮聯軍長之命來奉請領手溜炸彈二仟枚飛機炸彈一仟枚現已撥發該副官當於十四日乘京奉車押運赴北京云

○各署長出勤考成

省垣人烟稠密事務繁瑣故各署長之勤務至爲重要警廳對於署長勤務加意調查以資考查茲聞各署長七月份出勤確數如下(一)第一署長一百零二次(二)第二署長一百一十三次(三)第三署長一百二十一次(四)第四署長二百次(五)第五署長一百八十二次(六)第六署長一百零二次云

○吉省送來大學生

東北大學校原爲東三省造就人材之最高學府是以陸續添招新生聞吉林省署現已咨送學生榮殿章等十二名於十五日來奉應入大校肄業云

○籌設武術教導隊

東三省保安總司令張雨亭爲造就軍人武術起見特在北大營設立武術教導隊以資教授一俟就緒即行通令各師選送學員來省學習云

○于所長應召來省

岫岩縣警甲所長于瑞亭因奉警務處長之命迅速來省指示該縣警務要項該所長特於日昨(十五)由岫來省當即進謁處長候示祇遵云

○湯軍請領迫擊砲

軍界確息熱河都統湯玉麟現因軍事防務問題至爲重要特派該署副官夏友三來奉謁見當局請領迫擊砲十六架砲彈四千發以備應用聞已准飭令兵工廠照發云

○書記長調任監督

錦西縣司法公署監督某因事他調遺席經高等審判廳長單豫升另委本廳書記官長程鏡堂升充以刑庭一等李書記官暫代書記職務云

○張學成將任處長

前東北陸軍三十三旅旅長張學成賦閑日久迄無所事茲聞當道擬任以東省特別區警察總管理處處長之職刻正醞釀中能否實現尚未可知

○派副官赴撫勦匪

頃據確息當局現准撫順縣知事詳稱該縣竄入股匪數百名到處擄掠民不安生爲保公安計已於十五日指派陸軍八十七團副官金建章帶隊九十名前往剿辦藉資鎮懾云

○職校速成科招生

吉長鐵路附設職業學校速成業務科頃擬續招新生其資格以新學制初級中學畢業或舊學制中學三年以上修業者定于月之二十七日上午八時起考試國文算術代數廿八日上午八時起考試外國文物理廿九日口試云

○調任八七團團附

軍事當局現查陸軍第十一師獨立團團附李光等應行調換特調至步兵八十七團充任團附遺缺另以王啓藩接充云

▲營口▼

○市政所會議防疫法

本埠自發現虎疫後一般人民莫不惴惴恐懼市政督辦佟德一以虎疫傳染頗速若不設法制止民命何堪是以特召集市所劉坐辦警廳李廳長營口縣新知事等討論預防及施救辦法當議決下列數項(一)由一二三四各警署每署遴選警察十名組織防疫隊實行救治及預防(二)各署警士在各該戶口內詳加調查有無類似霍亂病者如經查出即送防疫院并施以隔離(一)調查各警區內西醫人數以便協助施救(一)冰糕冰水亟宜禁止以杜疫源(一)衛生隊積極糞除穢物以防傳染(一)腐爛鮮菓及不新鮮之魚肉一律禁止出售(一)凡娼寮戲園澡塘飯館及公共場所之清潔須嚴檢加查(一)強制病家呈報官廳(一)監視帶霍亂病菌者(一)隔離病人等項刻已分飭所屬遵照進行云

○新委兵工廠技師

東三省兵工廠督辦楊宇霆現因該廠製造槍砲異常忙碌原有技師尚不敷用特於十五日新委技師王科甲協助一切月支薪金大洋二百元云

○實業視察團行踪

滿鐵與銀行界組織之實業視察團定于月之十八日由香港丸抵連二十日赴旅順廿二日到鞍山廿三日午前九時蒞奉然後北上赴長春哈爾濱等處視察一切團員共計十有餘名云

○貧校附設織工廠

貧兒學校關校長現於該校之東部擬設一織工廠名爲華天織物工廠專織毛巾以爲貧兒之生計並聞將來尚添其他織物云

▲錦縣▼

○第六監獄越獄誌

本城第六監獄昨十三日午後四點餘鐘忽被犯人破門而逃者九名即時知覺四出尾追當撥一名受有重傷擊斃者五名下餘三名已竟派多人搜查尚無蹤跡

又訊云此次越獄囚犯皆係判決無期徒刑已收入工作鞋科者其科室共十人內有牢頭一名監管各犯起意逃跑者爲一白姓於十三日午後三句鐘舉動僅有尖刀一把做工鐵鎚二柄砸們之際牢頭喊阻即被扎死其九人逃出獄外脚鐐尚未脫去故行走頗遲被院內看守聞知急報典獄長知警甲所緝副所長立即率隊追擊當時擊斃四名捕獲四名僅逃白姓一名刻正在搜緝中　惟捕獲四名除嚴加監視外已向省廳呈告聽候判罰云

○陸軍剿匪之勝利

昨由錦西來人云陸軍十九旅剿匪匪人聞訊潛逃遊條哨衆七八百名預備砲艇等等欲想與該隊抵抗不料軍隊尾赶即用大砲轟擊當時擊斃三四十名下餘星散該軍隊仍在後追剿云

○警長擊匪獲窩主

前報警甲所長劉敬典下鄉剿匪偵明有東鄉巨戶傅某窩藏胡匪結交不法之徒又其族中爲匪者頗多現將傅某提獲帶案罰辦云

▲大連▼

○滿鐵招請視察團

安廣滿鐵社長招待日本內地財界有力者視察團於十五日自神戶出發

○添設漁業銷售場

本埠漁業商船保護總局自籌都局長自蒞任後對於整頓漁政亟謀進行并將所屬之範圍大加擴充除已籌鐵嶺通遼等處先後設立漁業銷售場征收漁稅外近又在八面城設立漁業銷售場一處現已派委人員前往征收漁稅云

▲梨樹▼

○王委員匆匆返旆

省公署委員王子新於八月抵邑下榻於富盛泉商號爲調查公民陳秉忠等控藏知事暨四平街市商會長高作霖苛捐草價及改捐費各節減知事往謁攜麗九日晚八時傳齊原被各取結押防知事具結一份十一日攜帶回省覆命云

○倒出賍欵之用途

前報某某被控倒出賍欵一萬零六百擬撥該欵二千辦學三千修文廟餘五千六百元存公欵處令各區均攤呈領據聞該欵尚未到出廼令各區担任三區柴士屏區長因抗違幾乎被扣爰方電稟其結果俟訪再誌

十八日可抵大連十九日大連視察二十日旅大往復二十一日仍在大連視察二十二日經過鞍山至湯崗子二十三日可抵奉天一行中有神田合名會社代表社員神田鑑藏大阪商業會議所副會頭安宅彌吉梅田合名會社代表社員梅田寬次郎東洋紡績社長重役中谷庄兵衛早川銀行取締役早川芳太郎興業銀行副總裁松本重威三井銀行常務取締役今井利喜三郎第一銀行副會頭石井健吉三菱銀行會長串田萬藏安田銀行常務取締役管原大太郎十五銀行常務取締役發甲華達外秘書一名監事永田仁助等人云

▲哈爾濱▼

○黑暗恐佈之哈爾濱

▲探偵局之無惡不作

哈爾濱探偵局之黑暗情形哈爾濱字林西報已登載之今更得其詳細日探偵局之橫暴不法實自局長定昌氏就任發其端並以副局長『勃沉爾哥夫』偽侯爵『密怯拉庫捷』等謝密約諸夫爲部之惡辣法律通並旅館主人臘犬參加援助相濟爲惡行爲益加猛烈

探偵局之犯罪得分下列三種

(一)與帮票勒贖之犯人相勾結票匪得欵之際彼等分內分之四十

(二)使人對富豪捏造各種之犯罪行爲強行逮捕以詐釋放金此等詐財犯帮票犯得欵完全交出百分之四十時該局則予主犯者以逃亡之機會或免除逮捕

又或以強索賄賂之目的對無罪之富豪設法羅致逮捕之

(三)對由勞俄來哈之人因故不願回國者詐奪金錢此等時會類以勞農官憲前來要求引渡等險言恫嚇之

彼『密怯拉庫捷』曾在謝密約諸夫將軍部下風彩極佳之法律通然亦最巧妙之詐欺師也爲人伶俐精力絕倫曾在謝密約諸夫手下詐財數百萬圓其後貧困與繙譯孫某通更利用其美妻與探偵局結密綠活動於極廣之範圍內偵人專用爪牙蒐集各種消息有時並僞人出作僞証彼之爪牙有『埃移丕茲勃布尼克』『佛媽拉比諾維伊齊』及其他等下記等案定昌局長不待論『密怯拉庫捷』『基爾先巴穆』及其通譯孫等實合謀所爲也

甲一九二二年有名之詐欺師『伊沃寧』來哈之際曾發生有趣之案件關動全市即『伊沃寧』曾組織黨徒僞造文書由東鐵用度課倉庫中騙取大量之鐵房鐵板後來彼策動職被逮竄末引渡法廳即由探偵局賄放彼等之預審書現猶在局中也乙伊沃寧得他人之援助以僞造書類曾由日本人之倉庫中騙取白軍用之軍需品在當地出賣之實得之欵與局長分配而用

(未完)

○中青開學並賽球

中華青年會立小學校於八月十五號午前八時在伏見台學校部行開學禮除通知學生外並函請會務執行委員七人出席指示一切以昭鄭重午後五時在西崗子公學堂與三井洋行行員比賽足球中青球隊近來屢與外人比賽屢戰屢勝所向無前三井亦係足球健隊兩強相遇屆時必有一番猛烈爭逐但未知誰操優勝也

▲安東▼

○日警署嚴防虎疫

本埠日警署現因長哈一帶發生虎列拉疫症傳染甚速安埠爲四通八達之區難免不受傳染且近日天氣涼熱不均一般苦工多染瘟疫誠恐蔓延特於日昨派警查病並出示曉諭注重衛生以免傳染云

○警察所添募警士

本埠警察事務所自由縣署劃歸保甲所改稱安東警甲事務所後其所長即由保甲所長郭君升充惟保甲所昔因事少附設於地方收捐處內近既警甲歸併事繁人多遂在八道溝選定房屋少加修理已於日前遷入前因警所僅有馬巡短少步警業經招募十名專司差遣刻下以四鄉匪患不靖騎耗時聞所內警力單薄不足防衛特於日昨又添招十名編入保安隊藉厚警力以便遇有匪警可資調遣云

○長官署會議防疫

東省特別區行政長官公署現據各方報告發生虎疫傳染至速若不早爲預防誠恐醞釀成巨禍故於昨十二日招集各醫院地方警察等機關會議防範辦法其辦法計有二十餘條云

○令特警核減預算

東省特別區警察總管理處長金榮桂前以特區警政歷年擴充原有之預算不敷開銷乃擬增加計十五年度多至八萬元送請長官公署照准張長官以經費不足固屬實情惟所加之數太鉅飭仰重加核減呈奪云

○選舉處催送名冊

哈爾濱特別市自治會第一屆選舉籌備處前以各機關應有選舉資格者多有漏查者曾函知封期將人名造冊速送現在距選舉之期迫促各界仍有未送者故該處又函催速送以便造冊

熱度表

(八月十六日)

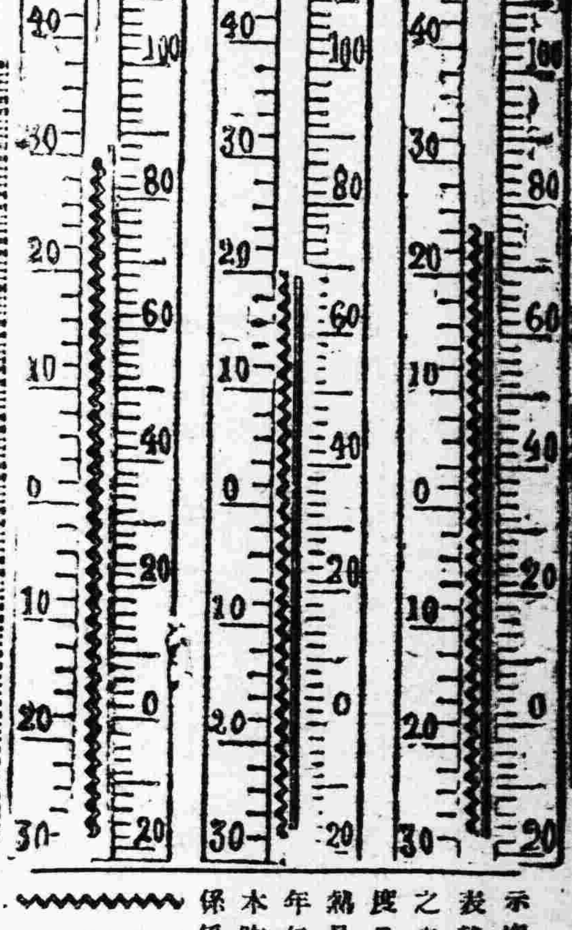

○教育局正式成立

東省特別區行政長官張召棠爲統一特區教育呈請張上將軍設立特區教育管理局早見本報茲聞李紹庚已奉到局長之委任狀該局即於十六日正式成立云

▲長春▼

○滿鐵預防虎列拉

自哈爾濱發現眞性虎列拉後滿鐵地方事務所即籌議預防之策尤注意自哈至長之中東路旅客蓋虎疫之發生係忽視衛生所致而東鐵四等客車之一般旅客尤形擁擠傳染極速且有轉車赴奉或大連者則南滿沿線關係甚巨聞該路由地方事務所及關東廳議有具體辦法除一面派醫員四人檢查旅客外并實施預防虎疫之注射云

○五里堡匪警誌聞

長春縣境五里堡地方於前日(十一日)晚九時許突來衣灰色短衣胡匪數人意欲搶富戶陳姓家恐其有備先鳴槍示威吉長路警務公所聞有槍聲知係匪警立派幹警數十名荷槍實彈沿線搜索匪見兵至匆匆逃遁僅綁去人票三名昨晨逃回二名一說是晚陳姓親戚某自吉林乘吉長車來堡因青紗障起胡匪橫行時屆黑夜恐罹不側鳴槍探敵適匪至祇稍事抵抗即行鼠竄未罹浩劫云

○守備隊巡邏遇匪

十二號晚十一時五十分駐長日本守備隊兵七名在南滿路沿線巡邏行至大屯鐵橋下突然由高糧地內發出槍彈將巡邏兵擊傷一名互相開槍彼守備兵傷匪一名擊下人票一名回營報告今日午前一時駐長守備隊又派兵數十名前往攻剿矣

○倶樂部露天電影

吉長路倶樂部今日(十三日)午后租到滿鐵倶樂部電影一座賃金三十元假該路附設小學校操場開演自八時起至十時止凡路員夫役家屬一概免費參觀屆時往觀者不下數百人惟人聲嘈雜娥月斜下致銀幕之電影不能現其精彩共三幕即王子冒險記等

○縣警察下鄉勦匪

長春縣警察所長李桂枝今接報告鄉三區有匪多名肆行搶掠李所長乃親自帶領部下警隊向鄉三區小合隆地方一帶出發又聞三道溝亦起胡匪若干該警察路過該處當不難掃蕩淨盡也

▲熊岳城▼

○增加紙烟印花稅

本城商務會近接稅捐分局公函內開紙煙所貼印花稅票本以煙價高低爲標準乃近日煙價日日增高而特稅如前殊屬非是爲此函請將紙煙印花特稅一律照價增貼商會於十四日傳知城關各舖戶一體查照辦理云

▲西安▼

○省令規定現洋價

西安縣署近奉奉天省長公署訓令略謂現洋金票近日突然暴市漲以致而金融及九百物價因之騰漲人心洶洶若不加以平抑影響民生何堪設想茲經規定現洋每元爲奉票洋四元六角金票每元爲奉票四元三角聞此項訓令不日即經縣署知會西安縣商務會轉知各商家遵照嗣後現大洋金票之行市每一星期經省令更改一次以免有暴騰暴落情事而資維持金融云

▲西豐▼

○邵法官判案公正

西豐司法公署監審判官邵韶涵審訊民刑訟案毫無積壓情弊茲聞有警者之訴訟案情較冤原係村長不良捏詞袒護一面送區署長未能擅斷原文轉縣邵監督原情度理原被皆無大過確係該村長迫脅成訟故按法律斷決以洗民冤知者成稱邵氏判案公道

○交涉員查案認眞

西豐交涉委員何煥章因仁義軍牧變時援害日商保田藥房澤春錢業所有損失當經日領事望月純一郎行咨到縣其中虛實礙難決斷並監督會商何交涉員此案非秘密查察難求眞相故何氏密查實在情形終能不失中日和睦以資圓滿解決云

○各區保奉令改編

西豐警察兼保甲所長崔振亭奉到處令將保甲改編成隊專責剿匪遵即迅速辦理呈處備案根所長乃於月之八日通令二區區保長王藎忱三區區保長隋鴻林四區區保長程鳴崎五區區保長王福堂遵章辦理每區選擇險長五名呈所核定詳請上峯任用云

▲義縣▼

○委員招紳商會議

月之六日省公署派委吳偕督郎斗南二員於下午二點到義視察一切昨十一日招集紳商各界在警甲所會議(一)維持金融辦法(一)組織公賑(一)辦理實業(一)改良耕種并振興肥料是日到席紳商不下五六十名大衆分暫成別實行云

▲綏中▼

○審判官新舊更替

本縣司法分署審判官李郁齊審理案件頗稱認眞極爲人民所景仰茲奉省署調任開原司法公署審判官遺缺委張春軒來綏接替現已新舊交接任事李君於昨十三日前往開原就任云

▲興城▼

○警甲所長易委誌

興城警甲所長榮友忱任事以來尚能盡職惟胆小力怯不敢親出剿匪以故由春徂夏賊匪蜂起綁搶之事時有所聞共計被綁之票約一百餘名均係用錢贖回未聞一票係被警甲擊回者警務處長陳奉璋現已查悉榮所長不善剿匪故調處另用所遺之缺以視察員蘇錫三接充蘇氏帶隨員差役等十餘人於十日午後六時許抵興下榻於同和旅館三二日內即能交代清楚接鈐任事云

○姜主任撤差被押

統捐局興城分局主任姜日乾人儒心拙不善應酬識者早知其不久於位然該管局長張謌並未查出弊端實難無故撤差日前調查吏治委員吳逸習由綏到興首先調查稅捐局所有稅票賬目均行相符並無弊端惟有猪稅一項每口猪照章應收一元四角竟皆收一元六角相差兩角實屬弊端吳調查員除當面申斥姜主任外並將此項猪稅多收兩角之弊稟請財政廳該廳當即訓令該管局長張謌先行撤差然後交興城就近地方官依法懲辦該局長遵即來興將姜主任交與興城縣公署審訊辦理及姜主任被押後聞者皆謂雖在糧稅之中非甚罪也因多收兩角之猪稅並非姜主任入囊自肥慘嚇老云興城設立捐局時爲節儉起見僅用巡役兩名遇有事時常不敷用而以牲畜牙紀補助之該僞牙紀者不能自盡義務由由猪捐項下每口多收兩角以爲牙紀之佣金如此辦法相沿日久始作俑者非姜主任也乃歷任主任皆未出此受過而姜主任竟因此下獄此誠有幸有不幸耶日昨(拾日)恩知事開庭再訊姜主任即以習慣答之旋將牙紀孫詳生等傳案質訊皆謂此項多收之欵係歸彼等佣金姜主任並未絲毫分潤恩知事訊明各節頗知姜主任代人受過未免太冤但因關係上峯訓令不敢率准保釋必須稟明後始可定奪云

○屠宰所舞弊幸免

本邑屠宰所成立後對於地方捐欵每月增加數十元且各屠戶因有屠宰所之監視如病猪死羊等肉均不敢公然出售此屠宰所既可增加捐欵又可注重衛生洵爲有益之事但該所所長張焊升時有舞弊情事聞經吳調查員查出偸漏猪稅一百餘元應受處分已無疑義乃竟逍遥法外謂之幸免不亦宜乎

▲雙山▼

○商會附設公斷處

本邑商務會長王印堂以各商號時有因事爭執情事至會理論誰是誰非不易判白王會長奉省令添設評議公斷處公舉王君爲處長評議員十八名刻已修理房舍懸牌開辦云

▲通江口▼

○警察阻運糧船隻

月之十二日警察四區警士高某見有船隻由上往下開放即將該船招呼停岸驗裝紅糧由古榆樹而來當即阻留不得外運因奉上峯公文遂將船戶二人一併帶區拘押以重公令而維民食究竟如何容訪再誌

○徐局長派員領餉

水警第四局局長徐彬然奉令領薪因公務羈身夏防吃緊不能前往遂於月之十二日令助理員趙東方率水警十餘名乘船下行藉便查緝而保航業該局所餘之警仍照常督飭防守河道保衛市面云

批示

◎鎭威上將軍公署(十四日)

▲安永春等　呈爲工兵團副官何書春等捏詞陷害請撤差提省法辦由批仰新民縣知事懲辦

◎省長公署(十四日)

▲趙錦輿　呈爲法廳濫傳不驗請令高檢廳派吏檢驗以重人命由批仰該廳依法辦理

▲丁潔民　呈爲振德越界領地請仿縣會局丈清界限由批仰梨樹縣知事具覆核奪

◎高等審判廳(十四日)

▲伊文清　呈與伊那氏因房屋涉訟上訴由批月之十四日開庭審理

▲劉翰臣　呈與史文德因荒地涉訟抗告由批月之十四日開庭審理

▲張雲鵬　呈與林子揚因債務涉訟抗告由批月之十四日開庭審理

▲德指興　呈與張義亭因租約涉訟上訴由批月之十四日開庭審押

◎實業廳(十四日)

▲史言財　呈送請探清源縣境石灰資本遼單由批仰該商赴縣報到照繳旅費

◎教育廳(十四日)

▲趙維新　呈爲選縣來學誤考請補試由批仰赴該校報名聽候考試

◎清丈局(十四日)

▲翰濟航　呈爲確沙石段至未濟查明等則分清段欵由批仰瀋陽縣切實覆勘

▲張作翰　呈控金子元飛領荒地懇調卷查辦由批應俟覆到再行核奪

▲尹傳氏　呈爲冒領非地懇請撤歸原佃由批應不准理

◎市政公所(十四日)

▲案友園　呈爲請領建築証由批無礙交通應予照准

▲王春雲　呈爲請領建房納捐由批仰即來所遵章納捐

◎瀋陽縣公署(十四日)

▲安甫升　呈爲收據丟失懇請查考存根頒取戶管由批仰即覓具妥保來縣領取

冠蓋往來

▲王吉林省長十六日赴連

▲李交涉署日本科長十五日赴連

▲鮑貴卿十五日赴京

▲哥樂斯尼哥夫(俄駐連領事)十四日由連來奉十五日回連

▲窩伊特夫(東鐵營業課長)十六日由安奉線來奉旋赴大連

自由論壇

◎投稿者注意　本欄歡迎投稿任憑作者對於國事及地方事宜自由發揮意見有所批評然須出諸公正平允如有攻訐個人者本社一概屏棄並須具真實姓名於稿尾以杜流弊

▲生存自由　凡爲近代國家其憲法莫不規定人民有言論出版集會結社之自由然使生存猶且不得自由此種種附麗之自由失所依據更何從說起邪原夫生存自由之所以不規定者實以身爲國民苟非罪大惡極決不致罹干大辟自亦毋煩更有所解釋也假令生平斯世未經正式法庭判決爲有罪乃並生存而不獲自由則斯世復成何世界邪雖然予更不僅爲此輩悲枉死已也彼冒鋒鏑轉溝壑者孰非無辜哉然後知多數人生存之自由爲少數人所剝奪者非伊朝夕矣讀者試思置之死地而後生彼等其爲誰而必生乎生與死果何殊乎予又嘗思之項籍戰敗迺無面目見江東父老今之爲將者不顧他人生存之可貴驅之於死地一旦師徒撓敗則亡命海外或託庇異族曰亡命曰託庇無非苟活而已何古今人之相去如此其遠哉（凡夫）

▲弔林白水　一生末路三字沉冤挾驚人泣鬼之文罹喋血飲彈之災秋林慘慘易水滔滔貫荊氏之白虹化萇宏之碧血伊何人斯非林白水乎夫林氏職司言責質復剛烈不加選擇惟懷筆墨森嚴略別旌懲意而文觸忌諱標以通赤之罪致遭不白之冤殉離忠魂死綴萬鬼此後秋林鬼火秋墳鬼唱秋士興悲對秋水而弔伊人名標青史浩氣常昭林氏死乎不死也　悲夫卦多當剝萬物乖張劫水餘灰彝倫終絕天下無乾淨土時代入恐怖後死者對林氏作何感想乎心似水志已白林氏精神不滅待他時化鶴歸來江山無恙風景全非看起陸之龍蛇究誰健在（鷗）

東三省雜報

△奉　天▽

設隔離所　奉天地方事務所以上海等處虎疫盛行爲防備南來火車發生疫癘之旅客現在鐵道西首建設可容納千人之大隔離所以免時疫之延入云

嚴禁兌換　省公署爲維持錢法特出布告禁止人民商號赴西站買壹現洋金票如有故違一經查出即行嚴懲決不寬貸云

開委員會　附屬地地方委員會爲協議境內錢商之逮捕問題與今後警備手續特於今(十六日)日開一委員會議以便訂定妥善方法從事進行云

錢號關閉　省當局爲維持金融計嚴禁搗把一般錢號自認倒霉聞大有主錢號因從前搗把賠累甚鉅現既不准搗把遂行關閉停止營業云

獎勵興學　教育廳據鳳城教育所長呈稱該縣七甬碑九宮峪學校困於經濟校舍湫隘招生艱難經紳耆高鏡宇張雲青村長高宣清等出首維持成績優良請予獎勵等情鄒廳長特獎給二等興學獎狀各一以示鼓勵云

請委科員　警務處現據安東警廳姜廳長呈報該廳衛生科科員出缺特委杜春芳充任以專責成等情聞已准如所請云

仗勢訛人　皇姑屯車站局義昌鮮貨局後院住有平縣會委員王俊峯曾充營長人極橫暴日前在北市場鴻興染房染一舊斜紋軍衣染畢王謂染色不鮮又令改染一次仍稱不鮮將該號柜夥綑縛飽打不堪非令包賠金票六十元不可柜夥被逼無奈允之王又索舖保該號即打北市場公合長舖保與之後該號再三託人說合哀懇始賠奉大洋一百元將其不值十元之衣仍由王取回了事云

澤及腐屍　小東邊門外地壇村住戶韓某在外充差數年日前回家因與兒媳口角氣病身亡該媳竟出門不顧致屍身腐壞後有東興色染公司經理陳楚材見而憐之出大洋四十元買棺掩埋云

稽查請假　軍署稽查劉成堯頃因另有他就呈請辭職當經照准遺缺現正物色相當人物接充以專責成云

醫中敗類　小東關住戶徐殿鑫手指生一疔毒經太平胡同璽傑三分院醫士郭柏川醫治聲言包治付藥使愈須一付藥三元八未見效乃第二付藥資四元六角亦未奏效徐乃登門盾問郭某無顏出見令櫃夥應對徐以既係包治爲何不治郭醫聞之除將徐某大罵外並將門窗玻璃自行搗壞揑徐某赴警所該警長以雙方均係熟人無法辦理遂出資將郭之玻璃包償兩全其好始行了結云

請准補考　教育廳據輯安縣高小畢業生新維新呈稱遠道誤考懇請補試郝廳長以該生途中艱苦亦屬實情已准候令省立初級中學補考以示體恤云

警界笑柄　昨星期日午間十二時偶過北市場商埠警察第一分局門口見局內院中圍人甚夥門前有陸續而入者記者好奇心勝趨而與門崗警官爲禮和藹而問之曰『借問老總今日局與甚麼事?』該警不知想些甚麼故出以倨傲之態度曰『你問這箇幹甚麼你要問我告訴呢今天是召集院正聽演衛生得人家當院正的纔能彀進的來哪這地方不是平民所能進的你問是白問云』若然平民與院正之級別原來如此又星期日午后三時餘乘車入城行經大西邊門裏地方見一小兒追擊一馬車之後隱於車軸之上因車一停頓忽自車軸墮地車走兒又追而擊之情殊危險記者好替入擔心即指告崗警曰『您看看那小孩多危險還不攔下他來』不料警察答曰『我們又不是他家大人管他去幹甚麼』畢竟警官見地與衆不同也

限期抽贖　城西張士屯農戶李升雲父子被匪綁去曾誌前報玆聞張被綁後當由警甲尾追尚未擊散現在匪人有青非奉票三萬元不可並限廿日內抽贖否則槍斃云

商警罰金　省城商埠警察局六月份收入違警罰金共奉大洋一百四十元除呈報警處外並于昨十五日公佈云

手到命除　省市藥舖恒以賣藥爲主義所請坐堂醫生能否治病初不計也近來又有一般芳年不滿花信之醫生伏某已經官廳許可即行坐堂診云手到病除者竟可改爲手到命除云

烟犯被捕　新市街福來號後住戶呂松素有烟癖迄未戒除每日大吸特吸兼賣烟膏不料近經日警署查知當即捕去法辦云

△長　春▽

擢升隊長　長春第四區一等巡官劉鵬飛身膺警差歷經卅載對於警政頗有心得玆因警廳內孟警衛隊長請准長假遺缺即以該巡官升任業於昨日(十二)到差視事矣

祝融駕稅　長春三區界內北門裡城濠南沿住戶毛子緒家其二門外有空房三間內貯舊木料柴草等物因不慎於火致遭焚如由晚十時許火焰沖天一時市面紊亂各道口警察堵卡所燃爲木料柴草勢甚猛烈幸是時無風撲救得力經消防隊開埠局公益水會等力撲救至十一時餘息滅僅燃卻門房三間及內貯之物他無蔓延云

△營　口▽

破壞錢法　本埠雞坑甸三等娼窰貴寶堂龜頭劉吉慶吉慶堂龜頭王發祥等竟藉口奉票毛荒擅稱警廳許可私印傳單妄行漲價不料被警廳偵悉當將該龜頭逮廳看押值玆省遠積極整頓圜法之際該龜頭等竟私行漲價擅稱官府許可且大唱奉票毛荒惑人聽聞希圖破壞錢法未知當局將如何嚴辦焉

△營盤站▽

路警淹死　奉海鐵路第二段南扎木伙洛路警分隊警士楊景升於八月十一日午後三點時因公冒雨赴北扎木伙洛行抵渾河沿趁渡船正過水手避雨之際該警士性急自己操杆欄渡行至河中杆不到底一杆登空失足墮水該警士大呼求救聞者多入浮水往救亦未獲著不時沉入水中杳無影跡當即派人尋找尸身是否撈着俟訪再誌

獲住匪魁　營盤第四保甲所屬下哈達保甲分防所八月十日獲住久在海龍縣三城鎮一帶盤踞之名匪趙鎭楓報字白龍及其妻趙氏並全鞍賍馬一匹一併拏獲即時解到營盤保甲總所詢問匪情供認不諱於昨日解送縣署懲辦云

△安　東▽

大水爲災　本埠後潮溝一帶因江水暴漲街市成爲澤國其水勢連日不退至十四日水勢尤大繁市街水深二尺後潮溝市場一帶之水深處八九尺淺處亦三四尺與東街以至興隆街東首均水深數尺往來皆以舟行一般被水之戶因日來未降大雨多未遷移等候水退惟鍋皂盡沒於水中不能無炊均係購買現成食物以續一時今日(十五)水勢稍退而後潮溝一帶仍係一片汪洋如明後日不降雨可望退靜此次水災雖不甚大然損失亦非淺鮮云

包銷煙捲　本埠中富街福勝東內屬永順公司執事孫寶山以多數押款包妥奉天廣成烟草公司所製金刀牌烟捲爲安東一帶之總代理現在烟捲已經發到烟絲烟味均極優美而且價目低廉又係國貨頗受吸者之歡迎故銷路極形暢旺並由該公司委託附屬地內協玉同代理銷路亦快云

妓館落成　本埠附屬地舊芳閣妓館前因房屋狹小改建大樓現已竣工外觀美麗內容寬濶又由外埠邀來名妓數人均屬色藝兼優於今日十五開市一般走馬章台者前往捧場甚衆云

△台　安▽

綁票逃回　日前縣東楊樹屯忽來匪人十餘名將該屯住戶呂萬才王明臣馬德榮三家各綁一票臨行時令呂家備洋二萬元王家備洋五千二萬元外有匣槍二支馬家備洋五千元匣槍三支限五日內贖票否則槍斃惟近日警甲鄉團追擊甚急該匪旋懷已轉昨在東屯夜宿時該匪竟大睡不醒馬德榮家之人票遂乘機逃回馬家頗稱慶幸云

准予增租　台安郵局係租本縣西街坊徒楊姓之平房三間坐落縣街西頭路南前年郵局以奉小洋票七十五元租妥言明每年不與增租立有契約近因奉票日漸毛荒百物昂貴楊某每年所得租價不足小修之需故楊某迭向該局請求增租以免虧累惟事關官契實難更改故遲延至今幸前葛氏請求准予增租葛氏見該房東所請理由尚合遂轉請總局另換文契准予增租玆聞該局現奉到總局函開該房每年作租價現大洋卅元以五年爲限但務須將該房裏面從新表糊另換玻璃窗門以壯觀瞻楊某聞之甚爲喜出望外樂意照辦云

△法　庫▽

看守盡職　法庫看守所所長王思榮自到差以來對於監獄力謀整頓如散石灰於獄內以爲預防暑疫之計教誨罪犯使其改惡從善至於官發因糧毫不私扣並囑飯後調以乾糟是以在押犯人均得飽食遇犯人有染疾病者必擇良醫診治看護處至懇此辦理獄政誠不多覯云

△通江口▽

保甲游擊　昌圖亮中橋保甲第五區隊保長高品一現以青紗障起地方不靖遂於十三日率甲丁十六名到通介住商號擬一二日再赴北河套一帶查道云

擊回人票　月之十三日據昌圖縣警察大隊長孫星垣云戚東河夾子曹姓等四人之票被匪綁去動轍當即率隊尾追於十日追至金山堡帶與匪交戰多時匪見勢不佳即將所綁四票放回經隊長帶回交由家屬領取云

△阿什河▽

開燈供客　邑屬二層甸子南河岸有住戶大老李者以賣雅片爲生開燈方便每日各界人士赴伊處購買私吸者不計其數該氏家業此如小康未悉該管警察亦有所聞否

母女賣淫　本城所屬二層甸子站西住戶楊某素以農爲業暗操皮肉生涯前者楊有族弟某與楊妻私通該婦之女年方二八情竇已開其母乃托其給女亦覓一友伊乃拉木石稽局之程某與之結交感情極爲融洽結交既久程氏手頭拮据熱度漸低卒之被氏將族弟與程某一併逐出另結他人矣

△賓　縣▽

焚毀禁品　縣監督張彼齋日昨(即八月九日)邀請各法團齊至縣署將向日搜獲之大煙土嗎啡及煙具賭具等違禁物堆集縣署門前眼同各界監視燒毀以爲犯案者戒

呈控無效　公民于徵澤陳請監工人員舞弊一案今已批示宣佈其辭曰呈悉所陳各節是否屬實候工竣驗收時驗收人勘驗報奪仰即知照此批似此則該案於工竣時必能水落石出焉

△張家灣▽

所長游擊　德惠縣境每屆青紗障起胡匪出沒無常各處搶綁民不得安現又胡匪蠢動之際警察所鄭所長恐再發生搶綁各事特督率游擊馬隊往四五六等區游擊搜查有無胡匪蹤跡該所長如此勤勞諒小股匪徒亦不難蕩平矣

懼罪亂供　德惠縣某校教員滕延文家前日晚間伊之親戚非慶芳至伊家求宿不知因何事故竟將滕姓之大槍由牆上摘下向外逃走當經滕延文以强搶名義送至保衛隊非某到隊後胡供延文之妹與伊有姦該女現已懷有身孕滕因姦忌恨故下毒手並不招認搶槍之事究竟如何容訪再誌

△舒　蘭▽

演戲酹神　本邑前因久旱不雨曾經張所長等設壇祈禱比即應驗甘霖普降三日方晴農民欣悅許戲五天以答神庥玆已定妥下九台戲園東盛班之箱擇於夏曆初十日開演四鄉小販營業者爲集縣城屆時必有一番盛況云

△海　林▽

營長賢勞　駐本站陸軍第十八旅步九十七團二營營長劉自明每日身着制服督飭教練巡查街市遇有官兵私自出遊當即嚴行斥懲二載之久不見有軍人稍涉事端自青紗障起地方吃緊每日派隊查夜射親勉勵海境賴以安謐近以烟賭盛行嚴飭稽查處認眞查拿以靖地方云

意外火險　本站後街中東會門前麥戶子德林家小康月之五日倉房內忽然火起至緊衆集救烈火飛騰人不能近眼見糧石器磨各項傢俱片刻化灰幸天氣無風未延休房只焚倉房三間及各項物件不下吉錢十二萬吊據云其倉房內並不住人不動烟火門窗牢關無人出入竟爾忽然火起遭此損害實出意外云

△平陽鎭▽

警察詐財　本鎭商號復興德振源遂等七家老客由哈歸來日昨至鎭搬稱路遇樹鎭新車站下車遇開豆腐房之趙才邀請該等到屋休息以便留宿天明再行是夜經駐站穆稜縣警察夜查至該豆腐房見有多人質問房主趙才答均係舊友密山平陽鎭商號回柜經此並無外人該警不聽竟向每人勒索大洋五元七人共索大洋三十七元無事放行開商務會長以梨樹鎭爲密山咽喉過往必經該警如此勒索妨碍商旅遂即移文質問云

△榆樹台▽

販賣人口　日昨突有一年愈而立之少婦至區喊稱伊本四平街站三等娼妓於四月廿日被其領家李某勾通本街住戶謝魁及住九家子久販人口之蕭連會將其盜賣與小城子門自當自過別無他人詎料過門始知陳某爲妾原稱陳家殷富廣有田宅進係一農家小戶又兼陳某年已半百對於房事碍難舉行由此不時反目昨同陳某假故來台乘隙到區請求區官准予離異當經該區官將蕭謝二人看押審訊再添傳主婢李某判案詳究有無盜賣情事再爲送縣以憑依法裁判云

△林　甸▽

軍紀嚴明　駐防林甸東北陸軍十二團二營營長張奎一經抵邑紳商各界咸冬公請二次回林駐防以來保衛治安不遺餘力對於軍紀風紀大加整頓副官吳佐廷學衛優良協同各連排長按日督隊出操認眞訓練近日入伏天氣炎熱操務稍減然街市各熱鬧場仍不見該軍踪跡由此以觀該營軍規之嚴肅可見一般矣

巡官更換　南門警察分駐所張巡官因有他就辭職照准遺缺于所長委關子珍接充視事云

△黑龍江▽

抓獲搶犯　昂昂溪日前有胡匪齊崧廷強搶人之金手鐲一個金簪一枝小手鐲一付現銀洋四元五毛大洋票三十一元江錢一百五十吊立即喊逃經失主報告特四區一分所懸予追緝巡官陳寶廷遂帶警士馬德權林海山趙精神尋踪至省訪查昨(十二日)午前見形跡可疑者一人在復祥金店質賣以前贓物確係齊崧廷因知會該管警察二署南門外分所崔巡長協力抓獲送署轉廳究辦云

煙鬼拒捕　黑龍江柏家胡同住婦楊葛氏不守閨訓逼走本夫專理芙蓉營業遠販近賣開燈供客肆無忌憚其所以有恃無恐者因其嗜客盡係軍政界主事員司昨日夜半該管一署巡邏警劉維鈞探察至婦門首陡聞室內人聲嘈雜當入窺探見一榻橫陳五六對瀾前燈籍客之人物東倒西臥南前各設煙具一架噴雲吐霧高談其桃源滋味不知世外之有人焉當時進內抓拏該煙鬼等知不可避遂各持支械向警亂打幸該警素有經驗處以鎭靜一面鳴笛一面招架雖受微傷煙鬼逃走將賣戶楊葛氏完全絜獲送署訊辦訊悉前情以楊葛氏胆敢違禁賣煙煙鬼等復敢拒捕妨害行使職權法所不赦情難姑容遂送廳法辦併請通緝在逃煙犯云

△呼　蘭▽

緝獲正犯　本邑李家窩及羅明智家等被匪搶掠殺傷事主迭誌本報警察當局以爲城廂竟出此盜案殊堪痛恨當派二區區官姜發前赴四鄉嚴行查拿姜區官行至王家崗子見蔡得雨及王寶興形跡可疑即經搜獲子彈百餘粒帶區審訊確係搶李家窩及明智之正兇現已備文轉送縣署法辦矣

△明　水▽

斷絕交通　近當夏秋之交大雨時行積水滿巷本邑北二道街東巷口漿洗房門首四面低窪水積尺許行人難越絕斷交通有地方責者盍亟設法維持以利交通也耶

隊兵被搶　距城五十里青岡縣屬興化鎭(即六屯)舊曆六月二十八日夜半有匪數名身着灰色軍服肩荷槍械抵北門保安隊所暗打該保安隊是夜口號該兵認爲警甲查夜致被匪聲詭隊兵一名受傷一名搶去槍彈若干即行逃遁俟經警甲日間按戶搜查由王姓家搜得灰色軍衣一件拷詢王某素來爲匪直言不諱並聞匪兄係本街某商號掌櫃因其弟爲匪在家拏獲已將該號封閉並將該匪王某與兄一併送究逃逸餘匪能否弋獲尚未可知

△葦沙河▽

當商受罰　邑街當商遂章漁利經土痞閻岫安舉發呈控於同省稅捐徵收局當將該商天祥當全順當德源當三家全行傳案審訊違章屬實本擬從重罰辦幸經本街農商會及教育會各首領從中斡旋各處罰大洋一百五十元以示薄懲並令按照定章五分行息七個月贖回倘再故違依法嚴懲不貸聞該局已佈告週知矣

木牌放行　邑屬牙不力一帶每經冬令一般工人入山砍伐木料至夏季賴驛馬河龍爪溝等處之水力運輸下流出售相沿有年今春奸狡俄商葛瓦斯竟攔木綆禁運木料壟斷華人營利被木商會控告在案經將監督派員勘查調解之際忽上月下旬天降大雨河水漲發將俄商所建之橋綆盡被沖毀該木工等所積河內之木料均得順流開運該俄商知民心難拂情理有虧未加阻攔現已和平解決矣

△朝陽縣▽

更換區官　本縣警察一區區官趙永春奉所長張子祥令赴熱就學遺缺查有警察專門學校畢業學員方澗寶堪以委充已經接事矣

團練有功　本縣在月餘前胡匪蠢動幸經警甲人員盡力剿擊方始殲滅惟據在場剿匪各官長聲言若非各村團練幫助協剿斷難如此見效附各鄉團均已辦齊列處迎擊較官兵此拿彼竄厥功尤偉而保甲人員爲辦團練專責成績如此究不能不歸之保甲人員也

△開　魯▽

麵舖失驢　邑北大街李家麵舖係直隸人經辦親維持開一小麵舖其毛驢兩頭麵磨一盤均係借自友人昨夜竟被小綹將驢竊去一雙真所謂屋漏更遭連夜雨焉

煙戶遇盜　南郭外住戶王衡九家道小康今春種烟四十餘畝業已收成昨夜突來匪人數名被其擊退未遭搶掠亦云幸矣

來函照登

盛京時報社大主筆先生台鑒敬啓者適閱八月十五日貴社雜報欄內所載敝號執事以擾亂金融名義罰現洋壹百元釋放等語查敝號實無此事乃係貴訪員聽之不完傳之誤事關名譽有碍函請
大主筆先生速爲更正以昭核實爲荷實爲公便謹請
順頌
文祺　敝號洪興源謹啓

居問疏通

本欄徵稿準具別名然必須另具真實姓名住址加蓋名章否則無論事實如何概不揭載

回答之部

▲盛京張鎭威上將軍楊總參議莫省長鈞鑒諸憲嚴令維持錢法示諭大洋價格照官銀號規定按奉小洋票四元六毛行使官民一致不得違越民等感甚惟京奉路當票仍按四元九毛合價郵局且按五元餘電報局亦不照收諸憲不予取締未悉何故伊等獨斷獨行抗不遵命實與維持錢法有莫大之影響且攸關民命不得不爲　諸憲告倘蒙將種種疑問明白見示此頌鈞安（行旅人一份子敬具）

質問之部

▲各大書局均鑒趙子謙即(趙撝叔)臨魏碑字帖倘有藏板請假此欄示知爲盼（孟鄰謹啓）

▲海內各大書局台鑒鄙人欲購藏彬元之字帖及神州國光記一部倘有存是二種者價洋若干請由盛京時報疏通欄內賜知可也（劉曉三啓）

▲綏中縣商界商夥一份子懇除本會長昨閱時報質問欄載不計外並非先本會長在本櫃接見質問函件二份本會長曾當時招集各會董開會磋商增漲各商號柜夥之身金當經各會董僉云我綏邑各商號對於柜夥之身金向以奉票爲本位惟以現在錢法飄落無定對於各商號柜夥之身金究應各該增漲若干元此項斷言一時難究規定嗣經各會董僉云除本年各商號櫃夥之身金至本年年底互相磋商外至十六年一月六日撥賬時各商號櫃夥之身金定必均歸以現大洋爲本位是以預告其各預知（綏中縣商會會長劉玉堂啓）

▲復縣閻書人鑒敝人會有補註洗冤錄集證一部較諸普通洗冤錄非常詳細係光緒甲辰年印未詳何家出版閣下如實無處購買敝人情願出售請直接來函寄下奉洋四元當即奉上不悞（海城北關宏德藥局黃壽安覆）

廣　告

東北大飯店建築樓房招工投標廣告

建築地面積約在十五畝左右
建築費總額約在現大洋百萬元
承攬建築價格以現大洋爲本位

本處在奉天省城內大西門裡路南地方建築三層樓房帶地窨子開設飯店營業刻下業將建築圖樣及作法說明書編繪就緒急欲興工用公開投標辦法以現大洋爲本位其建築地面積約在十五畝左右建築費總額爲現大洋百萬元凡欲承攬此項工程者務請於陽歷八月二十日起至八月二十七日止計一個星期內至瀋陽縣胡同本處接洽以便領取各種投標規則及詳閱建築圖樣希望投標者幸勿失此機會特此公告

中華民國十五年七月二十九日
奉天東北大飯店籌備處啓

唐山 長春
馬牌洋灰
長春倉庫交貨每桶哈大洋七元五角
整車批購及袋灰面議
西三道街啓新洋灰公司吉長批銷處啓

拍賣房產
今有奉天商埠地十間房電車道大街平房亞鉛洋房計二十餘間並地基擬廉價出售有願購者請臨盛京時報社與大橋接洽可也
本房主人謹具

注意樓房等出售
小河沿東頭後街三道溝東金家園子街東道北新蓋洋式門臉各有單院瓦房十五間後院樓房五間灰棚地板澡池洋井男女廁所一律維新並且地勢高超空氣新鮮如有買者駕臨面議閒談恕不招待外國人買無效
本主人具

緊要聲明作廢
僕前認遼陽大業昌工廠股票三十張每張五十元內由大字二十一號至四十一號各股票經趙文科即仲軒丟失不知下落現已出兌應更換他人名下所有丟失股票無論落何人手概歸無效除更換姓名外特此登報聲明作廢
張春台啓

張魯園啓事
啓者鄙人遺失吉林醬公司吉字三十四號收據一張嗣後無論落於何人之手概作無效特此登報作廢

駐奉萬國儲蓄會緊要啓事
本會調查員韓向宸因事現與本會完全脫離關係嗣後無論何方面有與本會接洽事項者請直接函達本會如伊以本會名義不論作何事項本會一概不負責任特此聲明
總經理許立溥啓

興城分館啓事
逕啓者敝分館前以積欠總社報費以致報章停發見罪不靈殊覺慚愧對閱報諸公茲已將欠繳清諸事照常並聘趙君占一爲副經理藉資勛勸免再遺誤凡訂閱本報及刊登廣告者仍希照常是所切望特此聲明並頌綏
興城分館經理杜先漢啓

濱江醫學專門學校招生廣告
(一)校址　哈爾濱道外東三省防醫處
(二)學額　五十名男女並收
(三)資格　中學校畢業或有相當程度
(四)報名　繳納四寸半身像片一張報名費大洋二元如在外埠郵寄亦可
(五)考期　原定於八月十六七兩日舉行入學試驗考題爲國文外國文算術等科玆爲利便遠道投考起見再於八月卅卅一號兩日補考一次

江省東北實業公司劉鴻泉聲明股據遺失作廢
鄙人有江省儲蓄會滙字四四六號劉鏡波名下二股一百股計大洋一千元股據一紙現已遺失無論何人拾去概作無效

行市

(日六十…)
電着信
上海滙水　六九兩分四三
大連滙中　七一兩九
上海標金　…

所引取…
出來高　五十〇嗎

休　會

行市糧
花小豆　五元五角〇分
吉豆　九元〇角〇分
合豆　五元四角〇分
青豆　八元五角〇分
… 豆　五元五角〇分

稻子　八元三角〇分
大麥　四元…
小麥　九元〇角〇分
高粱　四元七角〇分
包米　三元八角〇分

粳米　八元〇角〇分
稻米　十八元〇角〇分
林米　…元…角…分
芝麻　十六元〇角〇分

行市金銀所
月付
日限鈔換…

現大洋　…元換小洋票
天津中交票　…元換小洋票
哈爾濱現…　…元換小洋
金票每元換小洋票
沙票每元換小洋票

天津匯大洋
北京匯大洋
開裡匯小洋
六、奈…現分本省各地不加匯費

氣象
平均　二五度〇
最高　二九度七　高〇度四
最低　二二度八　低一度二
高三度三

▲四鄭線▼ ▲吉長線▼ 四平街開 鄭家屯到 長春開 吉林到
▲由哈爾濱至海參崴 哈爾濱開後 阿什河 一面坡 海參崴
▲由海參崴至哈爾濱 ▲由滿洲里至安達站 滿洲里開 海拉爾 齊齊哈爾 安達站

合名會社

奉天浪速通三層大樓房

藤田洋行

美國新式 農業用 耕耘及 收穫 諸機器 灌溉用 機器 水龍子

(4)

德商

世昌洋行

(新到現貨)

各種禮服呢・華達呢・馬達呢・嗶嘰呢・色細呢・洋口絨・踏子絨・粗細條羽紗・素羽紗・嗶嘰紗・冲直貢呢・德國鉛筆・一律批發 並批期貨各種呢絨・毛繩・毛線・機器・五金・油漆・布・皮革・洋針・顏料 經理金剛鑽牌汽車 德國火藥公司 礦山炸藥 硝礦 火險公司 如蒙賜顧無任歡迎

奉天中街 謙祥泰內 電話一百五十一號

本行出售法國製味吃闌牌汽車洋車及脚踏車各種皮帶膛性結實最能耐久請購一試方知言之不謬也

法商 飛龍洋行啓

行址 奉天三經路孫督軍花園後身

補血聖品

補爾多壽

有名醫之證明

上海德濟醫院院長德醫 奚權中先生來函云

逕啓者前蒙 貴公司賜葯樣多種不勝感謝之至 貴公司所出之補血聖藥「補爾多壽」給病家服後確見效匪淺可知 貴公司製藥有方靈效特著曷勝欽佩特書數語以示病家問津之道爲專此順頌 財安 德濟醫院院長 奚權中上

「補爾多壽」用蛋白與鐵爲原料・經數次之製煉而成・味甘氣芳・性質和平・無興奮刺激等弊・服後即被胃腸吸收成新鮮血液・可治男婦老幼之虛癆病弱・面黃脣白・肌瘦神倦・胃呆貧血・萎靡不振・久服自能延年益壽・以補爾多壽爲基礎・加以砒，碘，規那，拐阿可路等靈藥・共成五種・各俱特色・不特可以補足血液・並能兼治他疾・效驗更靈・例如

因精神作用而起胃呆下痢衰弱者或虛弱過甚及有疥癬梅毒者宜用 含砒補爾多壽治之

因瘰癧腫脹梅毒血虧年老體衰小兒發育不全腺病體質者宜用 含碘補爾多壽治之

因易於感冒產前產後體力薄不常運動之血虧者宜用 規那補爾多壽治之

因肺癆咳嗽吐血氣管發炎癆病體質者宜用 拐阿可路補爾多壽治之

◎本品各埠大藥房均有出售若一時缺貨或尚未出賣乞直接向總經理處購辦可也

◎另備有「延年益壽法」及樣品函索即寄

「補爾多壽」「滅疳寧」 總經理處 大連 賣藥會社

經售處

大連監部通 大連奥町 大連西崗子 奉天城裡 奉天城裡 營口永世街 營口西大魚市口 營口東二道街 遼陽西街 遼陽西街 遼陽中街 遼陽東街 長春大馬路 長春四馬路 鐵嶺西門裡 鐵嶺西門外角

華泰大藥房 華西大藥房 同德藥局 德記大藥房 大德生大藥房 歐美大藥房 大亞大藥房 興盛成號 義興西大藥房 中和堂大藥房 義英大藥房 東華大藥房 興春堂藥局 成西大藥房 中和祥大藥房 泰記大藥房 平華福壽大藥房 中華大藥房

吉林糧米行街 吉林河南街 哈爾賓道外正陽街 哈爾賓道外五道街 北滿永安里 大墨河 洮南大街 鄭家屯西街 海倫縣大街 海倫縣北大街 安東新街 安東輯安寶街 芝罘朝陽街 芝罘朝陽街 蓋平城裡 瓦房店 普蘭店

五洲大藥房 泰華西大藥房 寰球大藥房 泰華西大藥房 華英醫院 大同大藥房 和發順大藥房 東英大藥房 天興恒大藥房 天豐恒大藥房 福興堂大藥房 華美大藥房 山東大藥房 成春堂藥局 德記大藥房 德順大藥房

C—B 2

南方氣候潮濕以致北方醫士身弱

彼會服用韋廉士大醫生紅色補丸治愈彼之腦筋刺痛衰弱等症

改變水土易致疾病若北方高燥生長之人驟然遷至南方潮濕之區且飲食不合其胃自然疾病隨之矣即如北京西醫王聯魁之證書足可爲據矣王君來示云鄙人生長燕京少習西醫學成後即投身軍界充福建第一旅軍醫長之職在莆田軍次時因感水土不服遂致時倚病榻而職責所在尤不得不帶恙辦公職是之故睏體憔悴更不堪矣于是日呻床榻飲食不進腦痛如刺後經同僚介紹謂韋廉士紅色補丸功能療山嵐瘴氣水土不服而與睏恙適合隨託便友在福州購買半打試服不意六瓶服盡睏恙盡失體力強壯有過曩昔鄙人本擬先購六瓶不過試服而已今竟奏全功眞令人喜出望外今承上啟人服完後所攝小照用表謝忱並希登諸報端使吾同胞其有患同病者閱後得有問津矣

腦筋刺痛之爲患乃是腦筋無力其起病之由在乎血薄氣衰所謂血不養腦也韋廉士大醫生紅色補丸有清血補血之奇功且血液強健則腦筋亦強健矣是以此丸曾經治愈無數之患血薄氣衰 腦筋衰弱 少年斲傷 瘋濕骨痛 臀尻酸楚 腰痛背酸 皮膚諸恙 山嵐瘴疾者對于婦科各症尤爲神效凡經售西藥者均有出售或直向上海江西路六十號韋廉士醫生藥局函購每一瓶大洋一元五角每六瓶大洋八元郵費在內

名醫康健談 本局印有精美小書名曰名醫康健談如欲索閱祈即寄一明信片至上海江西路六十號敝藥局原班郵寄不取分文

韋廉士大醫生紅色補丸 Dr. WILLIAMS' PINK PILLS FOR PALE PEOPLE

熱症及喘咳服嬰孩自己藥片得獲治愈

福建厦門寶記洋行許西湖先生聲稱嬰孩自己藥片爲嬰孩最妙之聖藥其來函聲明如左云

啓者客年七月內人產一男兒滿月外陡患熱症及哮喘服藥無效後承敝友蔡君介紹貴局嬰孩自己藥片服之無不見效弟立即購辦一瓶照仿單與小兒服用未及二瓶其熱即退再服一瓶哮喘經已痊愈功效之速令人欽佩實乃嬰孩最妙之聖藥特泐數言以鳴謝悃

嬰孩自己藥片並治嬰兒及小孩之靈藥專治 小兒寒熱往來 胃弱不化 大便秘結 肚痛腹瀉 驚風痰厥 出牙各症 蛔蟲等患凡經售西藥者均有出售或直向上海江西路六十號韋廉士醫生藥局函購每一瓶大洋六角每六瓶大洋三元郵費在內收用郵票

育聖賓主治

先天不足腎經虧損 房勞過度手淫過度 滑精夢遺精液缺乏 精冷精清子嗣艱難 陰莖短小陽萎不舉 舉而不堅堅而不久 房事早洩精神衰倦 夜多小便年老精困 暈頭眼花行動心跳 動作氣喘四肢無力 腰痛腿軟形容枯瘦 夜不安寐等症凡因腎虧所發各症無論新久一經服用立見奇效此藥純係補劑非瀉品也如無病常服永保無腎虧之虞且体質健壯精神充足而房事之快樂必得其十分之滿意也其藥性質溫和而不猛效力宏富而不燥爲違和者易於常服實係補中一大王也

價目每瓶大洋參元 每打大洋參十元 價減一半 函購即寄

哈爾濱道外正陽五道街口四層大白樓便是

眞正福壽堂總發行 電話一百六十號

代理處

北京青雲閣 華歐大藥房 營口義興號 營口元成川 天津中西藥房 奉天和聚泉 長春興隆成 鐵嶺永慶生 江省育生堂 □京廣和益

突泉縣同仁堂 孟州恒裕魁 懷春福隆成 錦州志義德 牛莊益和仁 蓋平大同亨 霍縣泰和記 張家口祿房 吉林生樂房 額穆昇樂局

寬甸復裕盛 綏中華盛福 豐樂鎮成記 通化興盛東 魏口益發祥 海龍天豐達 松樹福興成 本溪張瑞舖 柳河興福 安東德順成

寧安松江日報 公主嶺三合公 金家屯永和長 石河溝興東 四平街天興 拜泉三昌照像 曹爾店三益興 岫巖永慶書局 新立屯德裕慶 雙廟子中興永

昌圖寶聚德 法庫永盛祥 義縣福巨東 新民巨和盛 通遼大順慶 伊通福興永 農安志仁堂 呼蘭復興茂 遼源復興永 錦縣福隆永

山東蓬萊義成 縣公中義西 長春中成記 莊河華歐 濟南中華西 通州華西 曹州回春 祁州中西 歸化中西 西安德生

揚州日中西 安慶中晉 太原三美 奉天歐和 長春泰錦 北林子藥局 和珠河大 烏醫院 生醫院 徐州二多

三岔河志生遠 索倫濟藥社 撫松縣興盛昌 樺甸縣永慶升 牛地泉華昌號 阿城縣世昌永 梨樹縣天德堂 尚林會榮樂 局奈王島 新昌記

紅豆屯仁和 藥房屯海縣華 樸大藥坊大同 天一堂旅順金 生泰

代理處

富錦永德醫院 義縣西福順德 郭家店福興成 國屬城彩生號 八面城廣裕永 滿幇子洲樂當 安達五德泰房 千金寨華豐興 禮寶縣華豐泰 張家灣永發興

洮南義泰行 五常保元堂 大賚同益號 大城子同慶祥 青岡縣利大成 范家屯台愛華 山東恒利盛 塊山樂安房 順德府協泰恆

西豐東興順 大連廣生堂 洮南益興厚 賓縣天泰興 揚州民聲報 青島裕昌號 盤山同德堂

馬圈子大興成 直隸宣化卞花 裕記大藥房 武安大堂 陳官屯義泰恒 中外大藥商行 河南信陽

◆東豐藥房 ◆河南明卷 ◆中外大藥房 ◆安平縣 ◆蚨泰茶莊

奉天總經理處震泰報館

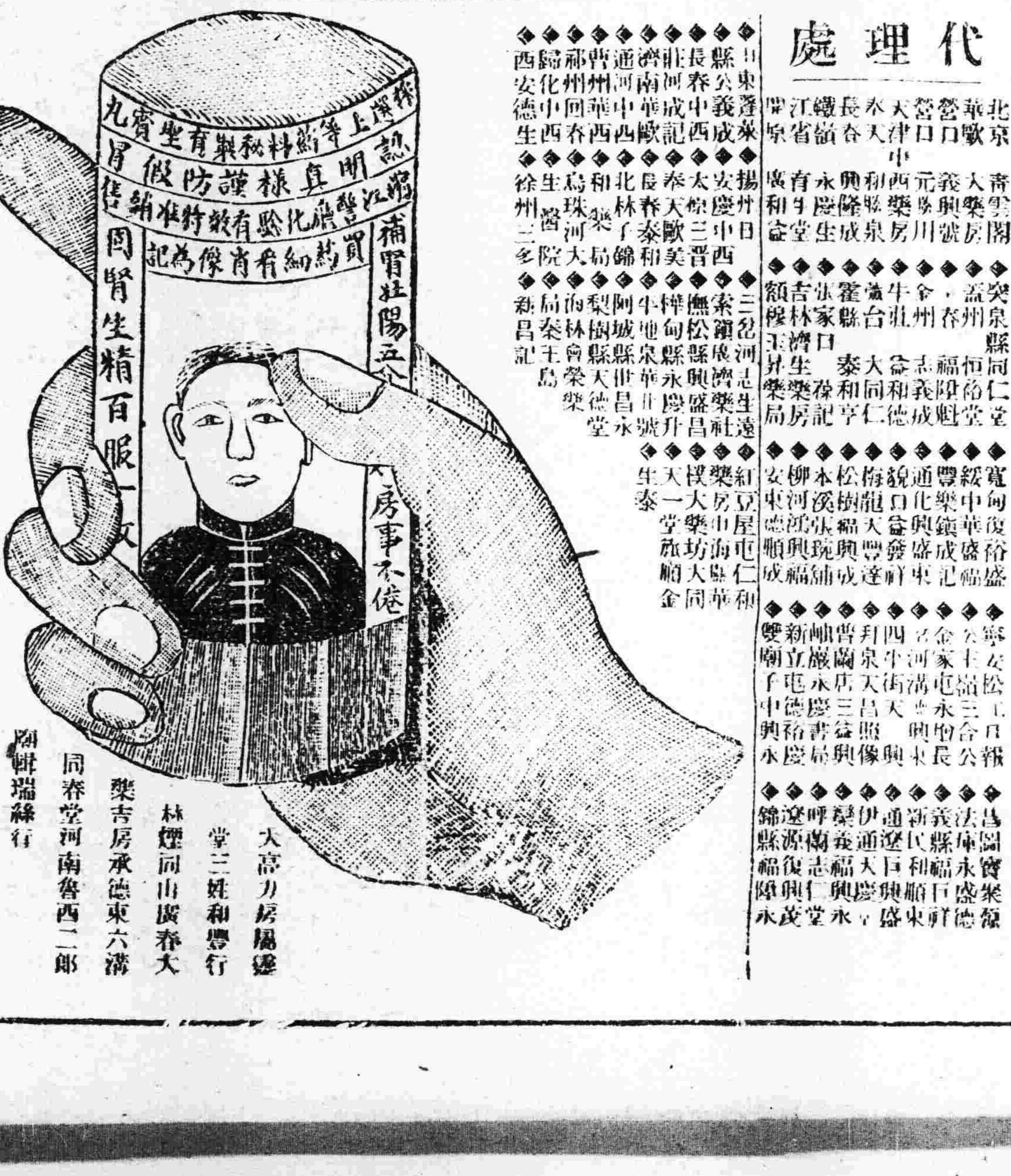

大高力房楊德 林三姓和豐行 林煙筒山廣春大 藥吉房承德東六溝 同春堂河南魯西二郎 聚興瑞綠行 通遼大來當

小說

社會小說　桃花煞（二四）（冷佛著）

彥博笑了道。你眞是怕弟妹就是了。這一些話。豈是我等念書人。能夠信的。別的事小。你見了堂官時。謝栽培罷。這件公事。好費周折哩。皆因有人。盼你這掌稿出缺。他好陞等兒。有這一來。他自送好些禮。還屬末節。堂官兒子。有一個一隻眼瘋顚顚的。藉著這個。有人就說他女兒。與這個少爺作親。在他一想。要作了親事時。必定得缺。不想把親也定了。聽說八月。就要放定。昨兒一看。有世那兩中堂。蕭王爺鐵將軍。合著三個衙門。會銜奏留。這下兒把這位隆先生。眞氣瘋了。你也留神。不看在稿權兒稿面兒上。和你玩笑。打個滿文。你沒有老隆熟。老隆要一且掏壞。或出奏摺文裏。弄個毛病。你千萬細個心。你不說嗎。有算卦先生的話。諸宜謹愼。就這小子。也不怪人家排滿。共總大字。認得幾升。只仗在部裏磨磨。會寫細腰拉希米。三十來年纔補個八品缺。如今熬的。要陞主事。盡日把鬍子一捻。管我們學堂的。都叫洋貨。自己自居公正。公正怎的。就爲個掌稿缺。就用個女兒換。人的卑鄙。不問可知。你要告假。那眞可稱了他的心。他常說。你就仗有人情。世家子弟。闊一調部。就給個大主事。連滿洲話。俱不會說。記者亦笑了笑道。這也情實。本來也沒念滿文。除十二頭。算是念過。說著與彥博兩個。各擧了稿。一齊往堂官屋來。這時堂官。正有那左侍郎福順。因與老隆。新作了兒女親。見記者時。十分紅眼。這時記者。也新從槓刑司調過來的。一般同寅。也就是記者小。衣冠穿戴。因充有御前差使。最爲華貴。一雙花翎。價銀就五六百兩。又加記者。穿的是四開衩的袍服。帶的荷包。全是黃穗兒。那福順看了看。把最爲討厭的兩隻眼。又帶上老花鏡。一面看稿。和記者笑著道。爾子多兒錢。記者亦不願答理他。知他心裏。看著眼紅。遂故意氣他道。不算多貴。也就是幾千銀子。福順把舌頭一伸。頭又一抬。由眼鏡邊兒外。看了看我。那一宗討厭的狀態。不堪言喻。一時嘴擧。這時有栽培。福順又道。你眞是闊差呀。別的堂官。商些公事。記者亦謝了。這個衙門。你來可作什麼。記者倒笑著說道。皆因尉部。司官倒可以常來。一則有錢。我不用官家養活。二則要不管刑事。學不會草菅人命。也不會貪贓枉法。惟到這裏。總算是會的全。（未完）

玩世小說之四　姨太太（一）（漱塵著）

在瀋陽城北二十里的地方。有個小小的村落。雞犬桑麻。護門偏戶。成年累月的。看不着貴人的蹤跡。那年的夏天。忽然來了一輛四輪馬車。車上坐着一位少婦。珠圍翠繞。黛綠衣香。帶來那個僕婦。也十分的乾淨。端坐車廂。風馳電掣的。赶入一家漆黑大門的院內。

『喂。』那不是老寇家禿了頭嗎。眞氣派呀。我們廻想他年幼的時候。十分的骯髒。穿一件襤褸的衣裳。勉強可以遮避身體。什麼挖苦麻菜咧。揀綿花咧。汲水咧。都能幹得上來。一雙橫寬的大脚。總也沒有纏過。隔壁張大嫂。還替他們擔憂。說老大不小咧。脚也不裹。將來怎們嫁人啦。那知這雙橫寬的大脚。如今竟是最時髦了。自從隨他王大姨去了城裏二年。不曉得幹些什麼。回來的時候。就與從前大不同了。風塵撲面的臉兒。一變而爲嬌嫩嬈艷的玉容。就是穿的。戴的。全是隨們沒有見過咧。後來給匡大老爺作姨太太。登發的潤不可言了。一人成佛。雞犬升天。連他的娘家。也跟着沾光。』如今不是又回家來了嗎。說不上又帶來多少銀錢呢。可惜他年幼的時候。』我也希罕過他。現在抖起來。連他二大伯我。也不認識了。」王老頭兒這般的對。馮老三說。

馮老三的脾氣。最古怪不過。專好抬硬扛。當下說道。拉倒吧。人家調不調。與你有什麼關係呢。紫禁城裏的娘娘。可說是天字第一號的醜。現在的說話。是怎們樣了。自家有酒自家醉。自家有飯自家吃。旁人的潤。能平分給你嗎。不是我馮老三嘴損。他們的丟人現眼。還在後頭呢。

『你們提起匡姨太太的潤嗎。我在他家儘過工。眞是再潤沒有了。匡大老爺十八分的愛他。一切都隨他自便。匡姨太太起來的時候。約莫十一點多鐘。先吸上一口大烟。解解一夜的困乏。然後用了餐們。打水洗臉。最難伺候。的就是他的一總青絲。梳頭匠百般設法。務求時派。但是這位姨太太。說道很多。左也不是。右也不是。歸結。還說是勉強將就。所以匡公館裡上下遑遑。席不暇煖的。只爲這姨太太梳頭的問題。午後一點開早飯。吃的自然是山珍海錯。不消細說。我在公館裏當廚役。自問從前在明湖春的時候。什麼菜都做過。沒有叫人指出不好的地方。」偏這位姨太太說東道西。不是這樣口重。就是那樣口輕。日久天長。還要罵上幾句。我氣極了。這寇禿了頭一點鄉親面子不留。當下我就辭賬不玩啦這日不表。（未完）

談叢

▲劍俠（石嘯冲）

余戚屬胡秋白。乙丑自滬來遼。過問余。相逢大喜過望。與之共雞黍。飲醇醪。酒半酣。秋白因述其途所遇。道經某地。風景頗幽。戀之。入亂山中。峯多奇愕。嶔巇嶒崚。嵯峨崗邃。巉巖欲墜。上有羊腸一綫。微徑曲折。隱現榛莽石叢中。歷石磴而上。愈陡峭。奇觀殊引人入勝。纔至一重巖疊嶂處。足漸疲。徘徊久之。忽見已身入裏霧中。咫尺不見粒石寸草。如釜沸騰。驚人魂魄。俄大雨傾盆。萬峯如沐。於模糊恍惚中。迎面忽露一懸崖。中空瞭如用舍。余急奔入避雨。崖口有磐石。勻潔光滑。類人常凭坐者。遂蹲臥之上。不覺酣然睡去。比醒。覺身後坐一人。精神矍鑠。鬚眉皓然。白髮蓬鬆。被短衣。身偉魁梧。類羽人劍客。而靨赤若丹霞。目光炯炯懾人。見余懼。含笑問曰。爾何來此。余因以避雨對。老人忽變色。凜凜然。如天神。巨聲曰。小子輕入吾地。罪當死。叱咤一聲。由洞穴出十餘人。皆秀拔英挺。彪然大漢。輕刀健步。擁余入洞。洞內通明瑩徹。陳列多鼎彝等物之屬。古樸有奇氣。時余懼戰。已無人色矣。私念是乃盜窟。吾今過盜與。翁箕踞坐椅。似知余意。曰吾雖盜。有道者也。特爲一般汚吏贓官。吸民膏脂自肥者。乃剝削其脂肪。懺悔其過惡耳。居是山幾四十年。從無人涉我疆落。今爾誤撞入。將洩吾事於外矣。吾茲令汝永居此地。飲食居起。令汝安適可也。余駭極涕泣。請翁前。謂家有老母。僅遺吾。賴吾日有所建樹。光耀門楣。苟羈於此。國家絕望。死余老母矣。不禁淚下。泣再下。翁頗釋冰霜。忽轉春風。撫鬚而笑曰。然則子可行矣。盜窟豈書生所。得盤桓者。煙霞載徑。恐途難辨。余送若歸。以慰若母。余謝不遑。翁乃導余出。頗行猶緘余口。並詢家世族。曲徑盤旋。約十餘里。亦非來時路。將欲別翁。回首不見矣。今詫異者久之。心念此黃衫客之流亞與。冷雨絲絲。掠人肌骨。比至山麓。始覓故道。及抵旅邸。已黃昏矣。是皆由秋白所述。余爲記之。因有感隱俠之負絕技。吾知其必攘髮雖數。苟能爲國鋤奸惡。余華胄有厚望焉。

遊記

▲關東墾攷查日本實業教育記略（三〇）

（八）王子鄰保館

該館在府下豐島郡王子町。創立於大正十三年十月。爲東京府所辦。蓋以年來生計日窘。民氣頹唐。當局者。不得不思拯救之策。以挽頹風。而振人心。是鄰保互助之事。所由需也。當震災之前。有鄰交團設於南千住。然災後失業者多。徒以經濟的救濟。未免有杯水車薪之憾。遂厚集資金。力圖擴張。乃建鄰保紹於王子。佔地三百六十餘方丈。組織甚爲完善。有少年圖書館。作通俗之教育。裨益少年心身處。正復不少。圖書分兒童部。凡三百七十餘部。青年部二百餘部。外此月刊。雜誌報章等亦任人觀覽。雖不多。而每日閱書者平均七十餘名。又有少年俱樂部。娛樂會。公開講演堂。以及男女夜學院等。無在而非訓練青年男女及一般住民之知情意三方面。並教授實際生活之智能。陶冶一般青年之性格。于社會教育之功亦大矣。現夜學院男生百餘人。女生八十餘人。均係晝間勞動。無暇就學者。該館特備以補習之。

又有職業介紹及相談係。所以調濟勞働之需要供給。與改善雇傭之待遇者也。凡住民之貧而無職。及青年男女必擇之職業。均由該係介紹之。以供求職求人雙方之便。開辦以來。成績甚好。月間求職者不下四百八十餘人。而求人者則有一千九百之多。既經介紹者三百八十四人。就職者二百八十六人云。

外此又有乳兒健康訪問及相談係。有專門小兒科之醫師。診療小兒之疾病。與指導保育乳兒健康之方法。並派員訪問鄰近乳兒之家庭。訊問各乳兒之睡眠。飲食。體溫。營養。消化。等等。以便隨時指導之。外有保育係。置保姆數名。專保育無人撫養之三歲至七歲幼兒。凡該幼兒之父母。晝間工作。養育無人。故由該館代爲撫育之。每日午前七時半入園。且教以幼稚園之課程。下午四時半出園。歸兒於伊之家庭。月收費用一元五毛。定額八十名。每月尙召集母會一次。講演育兒必要之知識及事項。尙有調查研究係。專事環境之調查。與關於社會問題及勞働問題之調查。及研究應付之方策者也。（未完）

▲千華三日記（續）（淺如如）

（二）我走到龍泉的客堂。便聽著他們說什麼「某大人某軍長要來咧。」如何特備的乾菜還未到呢」善哉善哉。既然寺院如何買得乾菜。應該想佛家戒律最重的是什麼呢。或者見着大人就發昏了。昔世尊在拘留會上說「末法時代。魔宗破壞聖教亦出家修行。而不遵戒律。如獅子生蟲。蹲誰猛烈。無可如何。」正是說這些傘僧呢。又記得先儒說「我信孔子。不信道學。我信釋迦。不信和尙」是極是極。更可笑的。這寇位大人軍長本定好到在龍泉寺的而無量觀那面也將往客歸遂了不少。預備討大人軍長的青睞。不料大人軍長竟從他們門前昂然而過。他們很吃醋的說「大人道走錯了。或以爲無量觀不在這罷「哈哈諸眞說得牙癢」。這種敗類。留他作甚。我們從龍泉下來之後。便向五佛頂前進。道路幽僻。令人胆寒。好容易走完盤道。到了曾庵觀。已是萬分倦憊了。觀裡有兩個道士。招待還好。給我們煮茶倒水。忙個不了。松客給他奉大洋五元。他歡喜頂禮的受了。我心裡道「哦原來金錢道士。從晉庵觀往上去。便是五佛頂極峯。道路到還好走。因爲道士已將兩旁用鐵欄護上了。好極好極。謝謝他們的慈悲。五佛頂在千山北溝可以算第二高峯（五佛頂西南一峯。秀而高。惜無登者。松客詠之詩句有云「埋沒英雄亦易耳此事自古非徒今爲之一嘆」下面衆山。好似朝供他一樣。北面村落。都一一在眼底下。登泰山小天下。登千山也小鷄野了。頂上有石佛四尊。石碣一面。松樹數株。樹皮佛身。往往刊些漢漢。無聊的幾個姓名。我想大凡來山的。多半是學生。既然學生。所學何事。如何一點公共道德沒有。你若求名。儘有三不朽業在。何必損傷樹木呢。尤其令人齒冷的。有一個署名什麼文…王杞或文杞的。到處有他先生筆跡。千山一些樹木碑碣。被他汚穢。眞是杞人無慮訴呢。露笑向我說『這文杞比盧杞還利害呀」把我也說得笑了。（完）

一九二六。六。十五于瀋陽十溝子

衛生

▲說疫摘要（石門李笑雲筆錄）

緒言

余不知醫。亦不敢強作解事。但遇有救刪扶危。施醫舍藥等事。余必欣然樂爲之。且不係類。前閱盛京時報。六月廿七日。載有日醫爲豫防虎疫。擬出報紙宣傳豫防法一則。可謂投吾所好矣。因思及家藏清初劉松峰先生輯著說疫一書。對於防疫療疫各法。賅括無遺。雖未行世。原稿幸存。其中所載之速古論治雜疫辨疑。及分載豫防法各篇。大概與虎疫之療治法同。蓋虎疫拉者。即雜疫門中之一種也。名目紛繁。而治法則不外乎汗吐下針砭。惟豫防之法。可分爲三。（一）提前豫防。（二）臨時豫防。（三）善後豫防。茲由本書採錄類似虎疫而別其名者。若干條。應如何豫防。如何施治。本諸原書。稍參以他醫見解。於初伏日起。每日必由本報。摘要登錄數則。伏終日止。以供留心防疫者之參攷焉。醫家疫家。均可借鑑徵實。以留日後之益世也可。

述古篇一

剌法論。帝曰。余聞五疫之至。皆相染。無問大小。病狀相似。不施救療。如何可得不相移易。歧伯曰。不相染者。正氣存內。邪不可干。避其毒氣。天牝（原註。天牝鼻也老子謂元牝之門。）毒氣從鼻來。可噓之出）從來。復得其往。氣出於腦。即不干邪。氣出於腦。即先想心如日。欲入疫室。先想青氣自肝而出。左行於東。化作林木。次想白氣自肺而出。右行於西化作戈甲。次想赤氣。自心而出。南行於上。化作焰明。次想黑氣。自腎而出。北行於下。化作水。次想黃氣自脾而出。存於中央。化作土。既俾五氣護身。而想頭上如北斗之煌煌。然後可入疫室。（未完）

文苑

▲消夏（上下平三十韻）（程鏡濤）

半畝桐陰覆絳宮。此身清醒有誰同。洗心靜待窗前月。撲面涼生扇底風。能自退恬懷李泌。不甘岑寂笑楊雄。人間酷熱知多少。都化冰壺雪椀中。

辟暑南陽臥龍庭。閑綠樹午陰濃。皇歲月人間駐。水石因緣夢裡逢。雪藕一杯清齒頰。冰瓷萬卷拓心胸。閉門謝絕趨炎客。日理琴棋伴竹松。

懶被簑笠釣桐江。日火炎炎借酒降。蒸我當風來竹徑。照人涼月上蕉窗。茶留香味。敲冰煮松濤。碧帶雨擔洗塵氛忘盡暑。此身恍在水雲邦。

不將瓜果餌心脾。別有清涼意味奇。水面波生風到候。天心雲斂月來時。科頭靜看窗前竹。著手閒敲石上棋。說與旁人渾不解。自家消遣自家知。

一帶青山水四圍。此中天地少炎威。書因怕蠹時長曝。塵爲驅蠅不住揮。棋子閒敲松子落。藕花誤作雪花飛。興來撫得琴三疊。彈斷人間是與非。

▲風敲竹（哭林白水先生）（黑奴投稿）

國步方顚倒。更何堪斯文天喪。驚傳噩耗。千古冤稱三字獄（通敵有證四字之佈告。何異莫須有三字之獄）今日又添重調。豈生死果眞難料。寄語清流諸學子。要平安莫再持公道。前車鑑。飄萍邵。黃宏碧血留遺弔（見本報新聞欄）憶年來燕京輿論。羣推此老。一紙風行周海內。社會同情代表。萬不想無端禍到。亂世民權何足恃。痛先生胡勿抽身早。揮慟淚。當追悼。

▲感懷七絕十一首 即東邱可名老弟（袁鶴亭）

其一

人到貧時自不嫌。漁鹽末吏亦甘之。
平哪有傷心事。每一傷心便轉思。

其二

閒裡吟詩靜讀書。一行漁吏樂何如。
雖然未列奇男傳。俸薄身輕亦丈夫。

其三

人生世上幾何年。如此白頭太可憐（兒今年四十髮已多白故云此）
恩怨未明身已老。每臨滄海問青天。（未完）

八月十七日　舊七月十日

火曜　戊寅　佛滅　破　室宿

▲一白之人氣勢漸盛之日入學賀號等尤吉巽北壬吉▲二黑之人福祿叠至之日開市尤吉乾巽丙吉▲三碧之之人不如意之日宜注意勿出錯艮坤壬吉▲四綠之人自高威氣易招蹉跌之日和合第一北壬丙吉▲五黃之人活氣自至之日無意中可達彼岸南乾巽吉▲六白之人勿離隴於小利宜立永遠之大計南艮壬吉▲七赤之人生自負心德望與事業同墮之日南乾巽吉▲八白之人順氣發展之日婚約僉業開店皆大吉南丙庚吉▲九紫之人易減退活動力之日須養成持久心坤北南吉

新潮 飛沫

性慾與婚姻趨勢（續）

從經濟學心理學社會學上觀察（續）

（盧級安）

比及近今要求勞工自由之趨勢更復風起水湧不可遏止即凡人類思考行動皆欲得其自由而婚姻一道尤莫能外風氣既成其威權等於科律殆是勢所必至理有固然者雖然自由結婚一詞雖有種種解釋今茲所論乃專指戀愛而言戀愛者其男女關係無上下尊卑之別對于社會一切利害問題悉非所顧斯種現象彼自由主義發達之國尤見盛行吾國近十年來諸事未見進步獨於此點浸淫盛長獨得風氣之先是亦時勢使然耶

夫在下等動物男女兩性之結合純爲留種而非爲個體換詞言之純爲保存其種族也兒而已個體有死滅而種族尚可存留也即在高等動物交尾有期大含有傳種之意于其間與個體死活絕無關係而性慾之發動間亦有定期者在原始時代發動性慾之體與動物無擇顧其發動往往在于產兒生存養育期中最適宜期間則男女兩性之結合亦可謂之爲有意義的傳種也自昔婚姻制度其所制禮法何一非爲保存種族者又何一非爲保存利族者又何一非爲家系家產家業之傳于後世一念所驅使者此其思想亦可認婚姻爲倫理的宗則矣換詞言之即族義之種族保存也而今世之人以買淫賣淫爲汚褻不德者究爲何故是亦以其所主不在有了而重財實與肉慾耳此其見地究足取否姑暫勿論第就男女之關係言之則純在保存種族從古迄今我未越出此思想而於此可以窺見婚姻有重要意義矣

雖然精神生活日漸發達而女化亦趨進步之時則於此種族意義之外似尚有個人的意義（未完）

東海樓飯店開幕廣告

本號開設瀋有餘年頗蒙各界歡迎現爲擴充營業起見新建兩層大樓卅餘間工程告竣樓內寬闊廠亮空氣流通光線充足實合衛生裝設完善器皿維新男女雅座各有單間特聘京津著名廚師調烹無不適口包辦酒席隨意便酌中外美酒俱以完備今爲歡迎主顧並非搭利各樣菜蔬價值從廉所有堂役招待完善衣服潔淨謹擇於舊曆七月初四日重新開幕

古樓西南胡同東海樓廣告

特別啓事

查氏夫馬金堂被其五弟馬金道與次妾張氏因和姦謀產毒殺一案業經地檢廳依法驗明送審在案不料地審廳置同級廳所驗銀探之毒於不顧曲徇被告人要求邀請非中國法律所能制裁之日醫解剖驗屍既見腐敗尙復相強有悖當庭斷屍不驗之宣言違法已極雖安緘默故氏以電代狀稟請吉林督辦兼省長暨高等審檢兩廳長以期糾正撤銷乃被告辯護律師周恩麟等因恐不利被告竟誣氏希圖藉行政勢力強迫法院造成冤獄并以維持法院威信藉口登報聲明省然攻許不知電稟一節爲訴訟中恒有之事不足以爲新奇越法至氏電稟公長無非糾其違法對于法院威信無損毫末況督辦兼省長雖係行政長官本有監督司法之權而以電代狀亦係抗告一種手續情急勢迫不容或緩何得誣爲援引外力且電稟無論有無損及法院威信自有法院以維持之該律師等有何責任之可負顯係張大其詞別有作用不然何用該律師鰓鰓過慮要之氏用電稟無論有無受人架唆該律師等無權過問即使果受架唆出於該律師等之同人訓繩以亂臣賊子人人得而誅之之義正堪欽佩非若顚倒是非捏造黑白不顧人道惟利是圖之徒者更當羣起而攻之也如被告之周律師既爲幫助遏押包庇於先復勾串日人阻收房租於後近又登報攻許左袒被告實已超越辯護範圍以外以自立被攻之列反欲攻人忸怩孰甚其他如謂受奸人之教唆提起告訴又受撲狀人架唆散布流言串通人證謀產陷害種種無根之談不値識者一笑惟最後以李藹亭劉西園之死等例爲被告辯護則氏雖欲無言又雖默爾而息查馬金題與張氏毒死氏夫街談巷議人所共知何可以彼例此倘謂非被告等之毒殺該律師等對於所驗銀探之毒以及屍骸奇異狀況何一字不提究竟是否謠言詭傳自有事實證據可攷豈〇一紙空言所能掩進天下人耳目耶欺人自欺特此聲明

長春西三馬路奎星街馬宅馬王氏謹啓

敬啓者本廠專製大小米機汽機皮革機剝錯機及油椿油搾洽汽搾各種鍋爐水鋼等一切暖汽工程包安堅固并修補零件無不工精料實價格低廉定期從速賜顧者請至本廠面議

奉天大西邊門外商埠南二經路路西　奉大鐵工廠啓

駐奉萬國儲蓄會招聘廣告

本會爲增進會務起見擬再招聘本外埠城鎮分會經理及介紹員優給薪津佣金車馬等費如合交際寬廣衆望素孚願任斯職者請即移玉本會當面接洽或通信接洽均無不可蓋此等事業利益優厚無論各界有職人員於公餘之暇均可兼辦既不費工又有趣味何樂不爲務望諸君幸勿失此良好機遇此佈

住址奉天小南門裡鄭親王胡同電話四二一號　本會洋經理許立濤謹啓

鐘表眼鏡

大批到貨特廉價出售

欲購最堅固最耐走之老牌鐘表及最精美最養目之新式眼鏡請駕臨奉天鼓樓北路東

駐奉有喊洋行批發處

敬啓者

查去歲五月敝司因恐錢法毛荒曾開全體會議已經通過將奉券洋股變爲現洋至於變否聽從股東自便不拘日期來司變者即照特日現行作價乃變者雖及大半然尙有未變者以日下之錢法已竟毛荒損失亦較甚鉅對於兌換及預備現金利息上又得損失是變方不利不變自明因此種種故於本年七月十三號開會業經通過將變現洋股一事暫爲作止以俟明年錢法平靜再行開會或如何變法臨時解決恐未週知謹此聲明

黑龍江東北實業總公司謹啓

逕啓者本公司副經理李伯霖有不合法情事業於八月一日經股東會議免其職權公舉趙景雲接充嗣後李伯霖如有銀錢糾葛在外藉端滋擾等事本公司概不負責恐未週知特此聲明統希亮察

營口華豐精鹽公司啓

奉天德商和利洋行廣告

新到　煤油發動機　保險銀櫃

如蒙光顧無任歡迎

地址小西門內　中日電話一五四三　一一九三番

各快　三等　車等

亞傑氏藍色補丸

藍色補丸。原名補腎聖藥。歷年暢銷中國內地各省。及南洋羣島。法美等國。蒙北京內務部。化驗有效。批准立案。發給証書。特許專賣。中西各醫士　證明此丸。功能扶陽補腎。回復青春。添精益髓。強壯筋骨。常服開胃健脾。增進飲食。並能解除腸胃毒質。滋生新鮮血液。確有經驗。不寒不燥。四季可服。並無服後上火之患。稱爲補品中之聖藥也。

●扶陽補腎回復青春

藍色補丸主治各症列後

返老還少　陽委不舉　遺精早洩　夢遺滑精　精液減少　神經衰弱　淫情缺乏之症　生殖器發育不全　身體虛弱　早老　老衰　視力減退　腦力衰弱　記憶力減退　女子月經不調　月經痛　月經過少　月經不至　情慾減退　陰戶發育不全　不姙症　子宮寒冷　交接時快味不感　動脉硬化　毛髮早白或稀薄　脫毛　顏面早衰

每盒定價大洋一圓二角

每打定價大洋十二元

招聘外埠代理印有說明書函索即寄各埠均有代銷處無代銷處可將匯欵至本號函購原班函件不加郵費

中國總經理處哈爾濱道外新市街縣署對

珠淵藥房謹啓

周旅長　來函感謝　瑞有氏　大醫生　黑色補丸　確有特效

逕啓者鄙人賤軀衰弱倚叢常以爲憂而酬應之繁又不能偸閒從事休養大有食少事繁不久人世之慨適友人唐君贈以瑞有氏大醫生黑色補丸兩瓶謂服之可強壯身體鄙人雖謝而竊爲未必有效因現代僞藥太多故也然又不能負唐盛意試服初覺飲食增加睡眠較穩再購而服之乃連購而服之不一一打而精神回復矣身體亦較前強矣然飲水思源不能不感　瑞有氏大醫生黑色補丸之神效爲今一面再服一面通函致謝聊表寸衷即請瑞有氏大醫生鑒

前護國軍全軍總稽核兼三十六旅旅長　周耀

周旅長玉照

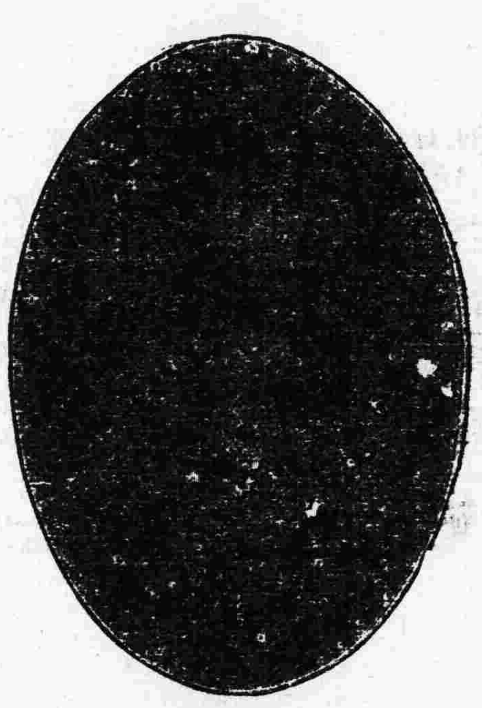

瑞有氏黑色補丸專治勞心過度破身太早陽萎絹漏腰膝痠痛多年白濁或婦女白帶凡由腎虛發生症服之均有特效黑色補丸每瓶現大洋一元每打現大洋十元　各埠大藥房均有出售

總發行所上海漢口路五十二號　瑞有氏藥行

分發行哈爾濱道外正陽四道街十號　瑞有氏藥行

英商 仁記洋行

到新大批現貨

油毡。油紙。油精。鉛油。墻粉。地板油。皮鞋油。釘子玻璃。銀粉。銅鐵折葉。電滾子。鐵線。變押機。各種管子。乾電池。烏金。印度紅茶。狼頭絨。禮服呢。嗶机呢。自轉車。

(總經理)恩德務第 UNDER WOOD 打字機

經理　北英火險　中華火險　公律冠昌火險　汽車火險　宏利人壽　保險公司

行長傳瑞敦　經理臧福陰啓

售貨主任王新風另有他就此後與本行脫離關係

奉天大西邊門外路北　中國電話一五二九　日長電話一三一三

清水式推米機

在東洋推米機的首創能力很大着實在著的　亦竟在第三回東京發明品博覽會推米機十六種能力比較試驗最高成績得着月桂冠的獎彰就實在是吾清水式的推米機啦

但在中國推谷子爲獨一的利器

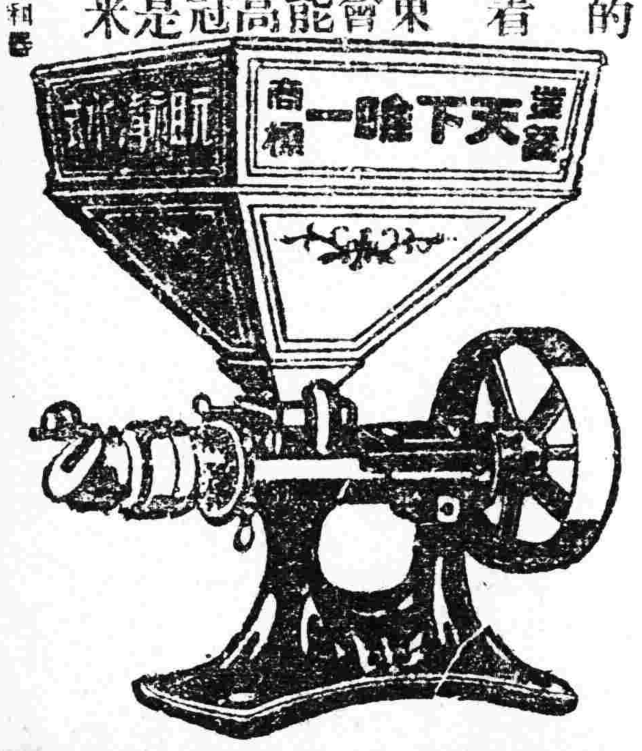

天下唯一清水式推米機滿蒙總代理

奉天新站三層大樓　合名會社　藤田洋行

(三)

造

世界第一牛乳良藥　◎◎◎　?是……人造乳　每瓶現洋乙元　每打現洋拾元

奉天城內西華門街北西號小西關上頭路南　各埠藥房均有經售

永年西藥房發行

海城分館啓事

敬啓者鄙莊代派處經理畢秀忱現有他就辭去本職今委王卓瀋爲該代派處經理俟後有訂閱報張刊登廣告者請向王君接洽然該代派處八月以前各項事件仍歸畢君自相清理恐未週知先此聲明

奉天萬芝堂茸蔘莊

蔘茸補腎丸

此藥專治男子先天不足後天虧損少年破身太早房勞過度腎虛腎寒精冷如冰不能種子陽痿不興興而不久夢遺滑精腦髓空乏腰痛耳鳴精神短少自汗骨蒸以及婦女經脈不調赤白帶下下元虛冷久不孕育等症服此藥添精種子壯陽補腎大有奇功每匣三元六角一打三十六元

立止咳嗽藥

專治男女老幼諸般咳嗽不論年深日久虛損勞傷咳嗽吐血痰中帶血傷力咳嗽肺虛痰喘睡臥不安飲食少進內傷外感肺經不清此藥善能止咳定喘養血清痰能補能和能清能散管保去根永不再犯立見功效每付價洋八角拾付七元五付三元五角

三黃寶蠟丸

主治跌打損傷消腫止痛服此丸有起死回生之力每付八角

麝香壽齡膏

專貼無名腫毒疔毒惡瘡瘰癧痰核對口乳瘡痰核瘰癧無不效驗每包價洋一元

麝香鉛黑散

專治諸般瘡症疼痛難忍急上此藥無不效驗大瓶一元六小瓶八角

神效虎骨酒

專治腰腿疼痛手足麻木半身不遂五勞七傷服此酒神效每大并七元小并三元五角

虎骨熊油膏

此膏專貼左癱右瘓週身麻木筋骨疼痛內服本堂虎骨酒最能舒活血脈每大張價洋二元小張一元

保胎健母丸

專治婦人患墜胎者或一次二次者或受孕之後久服此丸萬勿墜胎之患誠屬保胎之良藥每匣四元

調經種子丹

專治婦女經脈不調氣滯血少時常腹痛崩漏帶下心耕脹滿咳嗽盜汗腰疼腿軟服之調經開鬱每大匣八元中匣四元

開胃止痛丸

專治男子心胃疼痛胸膈脹滿飲食無味嘔吐惡心寒積肚痛等症服之甚效每付七角五付三元十付六元五角

宋氏救喉散

專治咽喉諸症單雙乳蛾喉癰疹痧痘毒鎖喉花柳攻喉或腫破爛水漿不進服之立消每大瓶二元四角小并一元二角

明目退翳散

專治眼疾無論遠年近日風火暴發紅腫赤爛障翳白膜努肉攀睛流淚怕風等症用之迎風點之其效如神每打八角

琥珀逐淋丸

專治五淋白濁小便短澀疼痛佔染花柳魚口便毒毛剌脫落口鼻腐爛等症服之消淋解毒消腫止痛通利尿道每包一元二角

牛黃上清丸

專治諸般火熱上攻頭暈耳鳴牙痛或偏正頭痛咽喉不利等症服之神效每大盒三元小盒一元五角

双合化痔膏

專貼男婦諸般積聚不舒疼痛胸脹氣逆腰疼泄瀉痢疾遺精癱瘓小兒食積痞塊虛脫肚腹疼痛常貼此膏化痔消積速效每份一元二角

總號醫士▲孔益忱趙春園　分號醫士▲劉東閣李學民　應症　奉天省城　總號大西關大街　分號商埠北市場　萬芝堂謹啓　電話一一四三

此藥各埠均有代售　外處函購郵費自備

奉天德慶增藥局

神效補天丹

主治先天不足後天虧損諸虛百損五勞七傷脾腎兩虧飲食無味四肢困倦筋骨痠軟面黃肌瘦咳嗽虛喘補髓壯陽遺精種子燒丹用壯元陽滋補下元之神藥也每劑定價奉洋九元六

虎骨延壽酒

主治遠年近日腰腿疼痛半身不隨口眼歪斜左癱右瘓手足麻木並治婦人經脈不調乾血勞傷子宮寒冷久不受孕以及虛勞等症並皆治之常服者延年益壽長生不老之功每瓶半觔定價奉洋四元

加味二仙丹

夫腸風下血者乃大便出血故也因臟腑蘊積濕熱成毒風邪冒觸腸胃流熱氣血逆亂榮衛失調不能攝血歸原日久不愈氣下陷面色萎黃不思飲食無論糞前糞後遠年近日服之神效每丸價洋五角

烏鷄調經丸

主治婦女經脈不調趕前錯後或多或少或色淡如水黑成紫塊崩漏不止赤白帶下經前腹痛四肢無力以致經寒經閉滿腹積塊腫臥不安子宮寒冷久不受孕患此症者服之無不神效每丸定價四角

虎骨熊油膏

此膏善舒男婦之血中結風寒雖換筋骨痛終癱瘓癖痞化積麝堅男子腎虛寒腎痛氣手足麻木腰腿困痠無力婦女經閉子宮寒冷久不孕育小兒乳食痞塊積傷寒等症此膏效驗甚速每張帶壹元四角

回陽化陰膏

此膏專貼陰疽之類如瘰癧鼠瘡流注痰核石疽乳巖失榮橫痃海底髮疽是皮色不變之惡核陰疳以及疔毒惡瘡魚口便毒等症皆能治之凡用此膏如瘡破者內能拔毒生肌未破者內消而愈每兩洋五角

房氏安神丸

奉天德慶增謹具　中國電話二百九十二號

本號開設奉天小北關白塔寺東以上各藥東省城各鎮均有代理外埠函購郵費自備

中國電話二百九十二號

德國西門子電機廠

謹按電氣事業在選擇機首品敝廠對於瓶辦電氣事業諸君極願貢其一得之愚凡關於電燈電話電車自來水鐵路開礦及各種實業工廠應用機器電機倘承垂詢必當竭誠奉答并可代爲設計此外并備有各種電料現貨均屬德國本廠最精物品倘蒙不吝玉趾惠臨參觀曷勝榮幸

本城商埠三經路路東

中國電話一五三五號電報掛號六零零七

奉天仁太洋行洋貨莊廣告

幣號爲擴充營業起見近由歐西特運到各種百貨俱全品名不一貨精價廉早爲各界士紳商所嘉許之

◎男女洋服料。各種絨呢大氅料。新式西洋紬緞布料。各種送禮洋酒菓品。西洋小菜。鐘表瓷器。各種粧飾品。化粧品。

以上諸貨外及旅行器具無不應備惠顧諸君特請購置之

奉天日本站浪速通城內四平街　仁太洋行謹啓